

GOVERNOR'S MONTHLY LETTER Vol.11

ROTARY INTERNATIONAL DISTRICT 2660

BACK, To the FUTURE

～ 基本に戻って、未来へ～

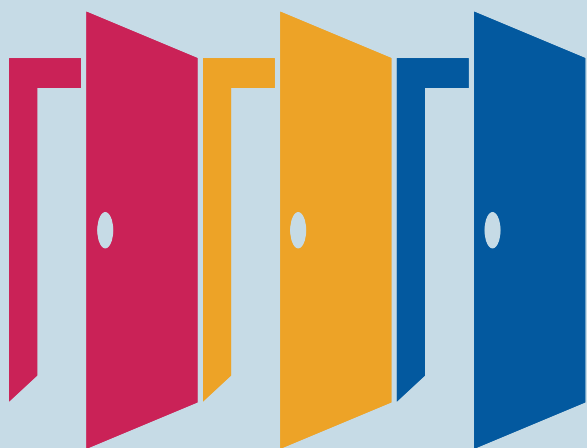

Rotary Opens Opportunities

国際ロータリー第2660地区

ガバナー 簡 仁一

2020-2021 年度

ガバナー月信 5月号



CONTENTS

ガバナーメッセージ (青少年奉仕月間によせて)	1
2021学年度 米山奨学生オリエンテーション 報告	2
世界を一つにつなげるロータリー米山の輪 米山感謝祭 報告	4
ロータリー希望の扉プロジェクト・オンライン講演会のお知らせ	6
RID2660 地区国際奉仕委員会 NEWS LETTER	9
地区ローターアクト活動報告	12
2021年3月度 会員数報告	13
MY ROTARY 登録状況	14
ロータリー財団/米山奨学委員会	15
2020-21年度 ロータリー財団 年次基金 寄付状況	16
2020-21年度 ポリオ・プラス基金 寄付状況	17
2020-21年度 米山奨学会 寄付状況	18
コーディネーターニュース	20
ハイライトよねやま	22
敬弔・お知らせ	24

甘党四季こよみ

～皐月<イチゴのケーキの巻>～

露地物のイチゴが熟し、甘酸っぱい香りを漂わせる季節となりました。この時期に味わいたいのが、パティスリージャマン (大阪府茨木市) の「フレジェ」。イチゴがなる植物を意味するフランス語「フレジェ」は、フランスに本格的な春の訪れを告げるケーキの名としても親しまれています。

ホテル「ザ・リッツ・カールトン大阪」などで腕をふるったパティシエがつくるケーキは、どれも本格的ですが、「フレジェ」は格別。3度目の緊急事態宣言発令で、沈みがちな心を明るくしてくれます。

ふんわりしたスポンジに、甘さ控えめの生クリーム、そして真っ赤なイチゴ。新緑の季節の喜びを歌い上げるようなハーモニーを、のんびり楽しむことにしましょう。



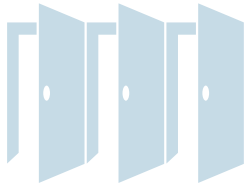

ガバナーメッセージ 青少年奉仕月間によせて

国際ロータリー第2660地区 ガバナー 簡 仁一
(茨木RC)



5月は、若い人々の育成を支援するすべてのロータリー活動に焦点を当てる「青少年奉仕月間」です。青少年の現状を認識し、ニーズを把握したうえで、スキルと人格を養って、リーダーシップや国際理解、世界平和、倫理観と奉仕といったロータリーの価値観を学ぶ機会を提供していく活動が必要です。

コロナ禍のなか、青少年の現状も、厳しさを増しています。経済的な苦境に追い込まれ、他人との接点が少なくなって孤独に陥る若者が増加しているのです。3月に警察庁と厚生労働省が発表した2020年の自殺者数は、20代の増加率が最も高く、前年に比べてほぼ20パーセント増だったそうです。

そうした状況下でも、当地区の青少年奉仕活動に目を向けると、このコロナ禍において何ができるかを考えようと、知恵を出し合い、創意工夫をする姿が見受けられます。昨秋のインターアクト年次大会はオンラインで開催され、また、今月予定されているローターアクト年次大会はオンライン併用、RYLAセミナーと学友会総会はオンライン開催となりました。

海外研修など、できないことが増える一方で、オンラインではあっても、互いの絆を実感し、手をたずさえていこうと、ひたむきに行動する青少年の方々の情熱に心を打たれます。

ロータリーにおける青少年のための活動は、1920年5月、ニューヨーク・ロータリー・クラブが、地元団体と協力して行ったBoy's Weekが始まりです。このイベントが成功したことをきっかけに、Boy's Workプログラムがスタートし、少年週間の行事が世界に広がりました。その後、RI理事会は、地元の青少年のための奉仕を継続するよう、クラブに奨励しました。

私たちが未来を託す青少年の育成は、ロータリーの責務であり、使命です。青少年の方々に、地元などでの奉仕プロジェクトや、海外との交流といった活動を通して、多彩な経験の機会を提供し、世界平和と異文化理解が実現されるよう、活動を続けていきましょう。さらなる輝きを放つように、と、若い力にエールをおくりましょう。

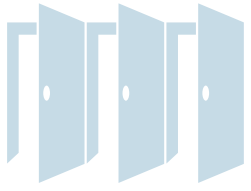

2021学年度 米山奨学生オリエンテーション 報告

米山奨学委員会 委員 喜多孝仁
(豊中南RC)

日時：2021年4月8日(木) 16:00~18:00

場所：ヴィアーレ大阪 (ZOOM併用)

16:00~16:30 新規奨学生オリエンテーション「2階エメラルドルーム」
カウンセラーオリエンテーション (ZOOM)

16:40~18:00 奨学生・カウンセラー合同オリエンテーション
「2階エメラルドルーム」(ZOOM併用)

参加者：簡 仁一G、松本進也PG、山本博史PG、吉川秀隆 GE、早嶋茂次年度地区代表幹事、新規米山奨学生、カウンセラー、クラブ会長、クラブ米山奨学委委員長、米山奨学生学友会(関西)副会長、米山奨学生学友会(関西)会員、地区米山奨学委員、次年度地区米山奨学委員

国際ロータリー第2660地区2021学年度米山奨学生オリエンテーションが、4月8日(木)ヴィアーレ大阪(ZOOM併用)に於いて開催されました。

今回はコロナ対策として、ヴィアーレ大阪における参加者を極力減らし、また検温や手指消毒、フェイスガード、マスクの着用、パーティションの設置やソーシャルディスタンスの確保など、徹底的な感染対策を行ったうえで実施されました。

一部は、末松大幸次年度委員長が、会場にて奨学生対象のオリエンテーションを、清水久博委員長が、カウンセラー対象のカウンセラーオリエンテーションをZOOMにて行いました。

二部は、坂田妙子委員の司会のもと、奨学生・カウンセラー・クラブ会長合同オリエンテーションが行われました。まず清水久博委員長の開会挨拶の後、簡 仁一ガバナーより歓迎の言葉を頂きました。

次に、ロータリー米山記念奨学会 松本進也評議員とロータリー米山記念奨学会 山本博史理事より、ZOOMにて歓迎の言葉を頂きました。

その後、奨学生による会場での自己紹介、引き続き、カウンセラーによるZOOMでの紹介が行われました。ZOOMでのカウンセラー紹介は、少し戸惑うところもありましたが、奨学生とカウンセラーが初めて顔を合わせることができました。

ここで閉会の挨拶を、ZOOMにて吉川秀隆 ガバナーエレクトにいただき、合同オリエンテーションは終了しました。

ZOOM参加のカウンセラーの皆様には、ご退席いただき、奨学生による確約書の作成が行われました。次いで、米山学友会ライ副会長による学友会とメンター制度の紹介がありました。

これにてオリエンテーションは無事終了しました。

大阪府下では、連日新型コロナウイルス新規感染者が500名を越え、また「まん延防止等重点措置」が大阪府で適用されるなか、感染対策を徹底し、参加者全員の協力のもと、この事業をやり切ることができました。

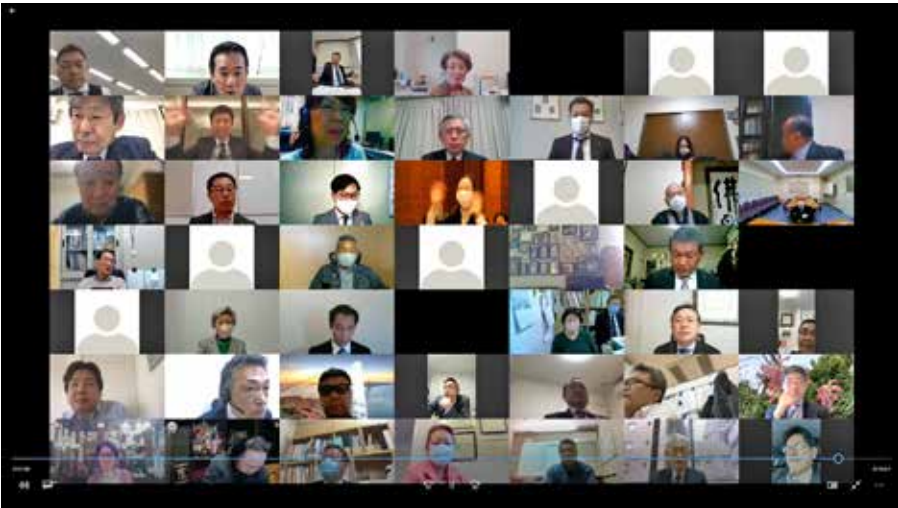



世界を一つにつなげるロータリー米山の輪

米山感謝祭 報告

米山学友会(関西) 会長 関 スラ

毎年米山学友会(関西)は、ロータリアン方々からの1年間の支えに対し、感謝の気持ちを込めて現役奨学生たちを中心に米山感謝祭を開催しております。この感謝祭は米山学友会(関西)の総会とともに最も重要な年間行事の一つでもあります。元来ならオフライン開催ですが、コロナの影響により今年も昨年と同様、3月13日にYouTubeプレミアム公開機能(リアルタイム公開)を使ってオンライン開催をいたしました。

司会役には李柱萬(枚方RC・大阪産業大学・韓国)さんとSANDALI DILSHANIE VITHANAGE(吹田西RC・大阪女学院大学・スリランカ)さんが務めました。米山学友会(関西)会長の開会挨拶、そして簡Gと清水米山委員長の祝辞に続き、常久洋(大阪梅田RC・大阪大学・中国)さんとTHALATHAISONG SJOEGREN, SARA MARISA(大阪西RC・大阪日本語教育センター・スウェーデン)さんが奨学生を代表し、流暢な日本語で感動的な感謝スピーチをしました。その後、今年度終了奨学生たちがリレー手紙を朗読しました。リレー手紙の原稿は劉強(大阪堂島RC・立命館大学・中国)さんが執筆しました。リレー手紙朗読の末尾の世界各国の言語で伝える「ありがとうございます」シーンは、米山奨学生だからこそ可能だった場面とも言えるでしょう。

去年までの感謝祭は、米山奨学生たちのロータリアンへの感謝の気持ちを伝えるものだけで構成されてきました。しかし、今回の感謝祭は地区米山委員会の皆様からのサプライズ動画プレゼントもあり、感謝と激励のメッセージが行き来する意味深い行事でした。

今回の感謝祭で私が最も感動したシーンはロータリーソング「手に手つないで」を歌った場面です。奨学生と学友、そしてロータリアンの皆さんが動画の編集を通じて画面の中で手に手をつなぎ、ロータリーソングを歌う場面は昨今の状況だからこそ作り出すことができた名場面です。世界を一つにつなげるロータリー米山の輪を視覚化したものでもあります。

感謝祭動画は約40分程度で、事前撮影・事前編集の動画で公開いたしました。そしてこれとは別途2020年度の2660地区奨学生の個別メッセージ動画も同時に公開し、世話クラブの皆様が視聴できるようにしました。公開当時の最大同時視聴者数は46人、累積再生数は本文作成日基準381回です。感謝祭動画は米山学友会(関西)のYouTubeチャンネル「米山関西」で現在もご視聴可能です。各世話クラブには今後所属奨学生の個別メッセージ動画も入れ、感謝祭DVDを制作し、送付する予定です。







ロータリー希望の扉プロジェクト・ オンライン講演会のお知らせ

国際ロータリー 第2660地区

ガバナー補佐 一同

希望の扉プロジェクトの「第一の扉」である、二つのオンライン講演会をご紹介します。ぜひご覧ください。

①5月29日(土)『アバターとコロナ後の社会』

講師：石黒 浩 大阪大学教授 (ホスト：帝塚山RC)

ご自身そっくりなコピーロボット「ジェミノイドHI」や、マツコデラックスさんそっくりな「マツコロイド」などを開発してこられた石黒先生。2007年に、英国コンサルティング会社(Synectics社)の調査において「世界の100人の生きている天才」に選出されるなど世界のトップを走るロボット工学者です。2020年1月には、内閣府が発表した「ムーンショット目標」の1番である、「2050年までに、人が身体、脳、空間、時間の制約から解放された社会を実現」するための研究開発プロジェクト「誰もが自在に活躍できるアバター共生社会の実現」のプロジェクトマネージャー(PM)にご就任されました。今回のご講演は、最新のお話を伺うことができるまたとない機会です。ほどなくやってくる近未来に少しでも近づいてみませんか？

②6月12日(土)『コロナが問う！日本の危機管理～基本に戻って未来へ～』

講師：門田隆将 作家・ジャーナリスト (ホスト：東大阪みどりRC)

毅然と生きた日本人をテーマに幅広い分野で作品を執筆されている門田先生は、2010年「この命、義に捧ぐ」で山本七平賞受賞。読売テレビ日曜午後の「そこまで言って委員会NP」にはパネリストとしてご出演中です。2020年6月には、「疫病2020」を発表。コロナウイルスが発生した武漢のその後、すばやく水際対策を行った台湾と、対応が後手に回った日本は何が違ったのか、その理由をペンで明らかにされています。今回は、そこから約1年がたち、現在の状況をどのように分析すべきなのか、私たち経営者がどのようにこの事態を教訓にすべきなのか、直接門田先生から御指南いただけるすばらしい機会になること間違いありません。

コロナ下にあっても、ロータリアン・ロータリーファミリーに元気と勇気を与えるこの二つの扉を、是非開いてください。参加は無料。申し込み不要です。

※どちらの講演会も13時接続開始、13時半開会となります。

当日の接続情報は、近日中にクラブ宛に連絡しますので、よろしくお願い致します。

2020-2021 年度
国際ロータリー
第2660地区

Rotary



ロータリー希望の扉プロジェクト

みんなの明るい未来に繋がる扉を開きましょう

1の扉 ロータリアンの希望の扉を開く

オンライン研修会をロータリアン・ファミリー向けに開催。参加費無料。
地区ホームページからオンラインで配信予定。

1 2021.5.29 大阪大学 石黒 浩先生 講演会

『アバターとコロナ後の社会』

講演会ホストクラブ 大阪帝塚山ロータリークラブ



知能ロボット学者、大阪大学教授・ATR石黒浩特別研究所客員所長。
1991年大阪大学大学院基礎工学研究科博士課程修了。
その後、京都大学、カリフォルニア大学、大阪大学工学研究科などを経て2009年より現職。
2010年よりATRフェロー。専門はロボット工学、視覚情報処理、アンドロイドサイエンス。

2 2021.6.12 ジャーナリスト 門田隆将氏 講演会

『コロナが問う！日本の危機管理～基本に戻って未来へ～』

講演会ホストクラブ 東大阪みどりロータリークラブ



ジャーナリスト。「毅然と生きた日本人像」をテーマに、幅広い分野で著作を発表。
丹念な取材を経た数多くの作品は定評がある。
最新刊は『疫病2020』（産経新聞出版）。
読売テレビ「そこまで言って委員会NP」に出演中。

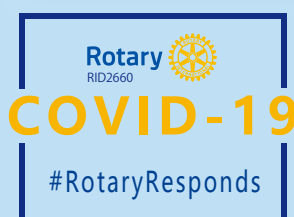

ロータリーは機会の扉を開く



ROTARY INTERNATIONAL DISTRICT 2660

ロータリー希望の扉プロジェクト

みんなの明るい未来に繋がる扉を開きましょう

2の扉 子どもたちの希望の扉を開く

コロナ禍で様々な苦難に直面する青少年、子どもたちを対象とした奉仕活動を実施し、それぞれの希望の扉を開く機会とする。

奉仕活動例

- 対象例1 **児童養護施設の子どもたち**
児童養護施設の子どもたちに、例えばオンライン機材などを寄贈し、オンラインで外と接する機会をプレゼントする など。
- 対象例2 **ひとり親家庭の子どもたち**
ひとり親家庭の子どもたちに支援団体を通じて支援を行う など。
- 対象例3 **大阪在住の学生・留学生**
コロナ禍でアルバイト収入が絶たれた学生・留学生に支援を行う など。

これらの奉仕活動詳細はガバナー補佐までお問い合わせください。



IM 1組
辻川ガバナー補佐



IM 2組
西川ガバナー補佐



IM 3組
藤田ガバナー補佐



IM 4組
吉崎ガバナー補佐



IM 5組
柿本ガバナー補佐



IM 6組
大蔭ガバナー補佐

3の扉 将来のロータリアンの希望の扉を開く

地区のホームページ『ロータリー希望の扉プロジェクト』などのデジタル媒体を通じて情報発信をすることで、若年層に対してもロータリーの認知度をアップする。

発信内容

誰かの希望の扉を開くことができた奉仕活動を地区ホームページなどデジタル媒体を使って発信する。

- ・講演会を聞いて感動したこと
- ・奉仕活動を実施して感じたこと

※既に終了した奉仕活動であってもOK!これまでの奉仕活動も続々登録予定。これらの内容をフェイスブックやツイッターで拡散できます。

【子どもたちの顔写真など個人情報保護には配慮をお願いします】



ROTARY INTERNATIONAL DISTRICT 2660

RID2660 地区国際奉仕委員会 NEWS LETTER

2020-21 年度 第 5 号



ロータリーは機会の扉を開く

ご挨拶

2020-21 年度 地区国際奉仕委員会
委員 津田 和義



2021 年国際大会 バーチャル開催

バーチャル国際大会には、
ロータリーの会員と参加者なら
どなたでもご参加いただけます。

〈バーチャル国際大会 登録料〉

5月7日まで：49ドル

5月8日～6月16日まで：65ドル

各大会前会議の登録料：20ドル

国際大会と大会前会議の登録料には、
友愛の家へのアクセスが
含まれています。

今後もこのほかの情報や最新情報が
My Rotary に掲載されますので、
随時ご確認ください。

rotarytaipei2021.org

平素は地区国際奉仕委員会の活動にご理解を賜り誠にありがとうございます。今年度も残り2ヶ月となり何かと動きのある昨今ですが、3度目の緊急事態宣言発出で、未だコロナの脅威と共存しながらのクラブ運営でのご苦勞を察しお見舞い申し上げます。

さて、2660地区国際奉仕委員会より第5号 NEWS LETTER 発刊をご案内いたします。今回は非常に活発な国際奉仕活動をされている大阪平野ロータリークラブのユニークな活動をご紹介します。

大阪平野ロータリークラブは2017～2018年度にグローバル補助金を利用して、タイ国ランパーン市において「心不全の疾病予防と治療」プロジェクトを、また2019～2020年度にもグローバル補助金を利用して、タイ国ナン市において「地方公立病院の麻酔機器に焦点を当てた病気の予防と治療」プロジェクトを、さらに2020～2021年度においては地区補助金を利用して「平野区中学生用読書ノートの作成提供」プロジェクトを実行されていますが、今回ご紹介するのは、2019～2020年度に大阪平野ロータリークラブ45周年の記念プロジェクトとして実行されたセブ島イナヤワンでの音楽練習場寄贈事業です。

グローバル補助金、地区補助金を利用しない形で、このようなユニークな形の国際奉仕活動について大阪平野 RC 田島 暢（とおる）前国際社会奉仕委員長にお話を伺いました。

各クラブの皆さまのご参考になれば幸いです。



(大阪平野 RC 田島 暢 会員)

大阪平野ロータリークラブ

<例会場>

ホテルモントレグラスミア大阪
大阪市浪速区湊町 1-2-3
TEL : 06-6630-1112
ビクターフィー : 4,500 円

<例会日時>

毎週木曜日 12:30~13:30
会員数 52 名
(2021 年 4 月 1 日現在)

〔2020-2021 年度 事業紹介〕

実施国・実施地域 : フィリピン セブ島 イナヤワン
活動内容 : スラムの子供たちに音楽練習場を寄贈
事業予算 : 50 万円
地区補助金 : 利用せず

〔活動目的〕

セブ島はリゾート地のイメージがありますが、実際にはスラム街がいくつもあり、そこで暮らしている子供たちは観光客から財布やスマートフォンを盗んだり、スリをしたりするような生活を送っており、上手に窃盗・スリを行ったことが子供たちのなかでヒーロー視されるような価値観のなかで日々を過ごしています。このような子供たちに夢や希望を持ってもらうためにどうすればよいか? という問題解決の一助として、音楽練習場を寄贈されたものです。



〔活動内容〕

特定非営利活動法人セブンスピリット (本部東京都豊島区) は、上記の問題解決のためにフィリピンの子供たちが音楽とスポーツを通して学び、子供らしく遊べるように、という活動を 2013 年から実施されています。

日本では小学生の一時期にしか利用せず、その後は使われなくなっている鍵盤ハーモニカやリコーダーを現地に送り、ストリートでの音楽教室を始めたのが活動の発端です。

セブ島に仕事で訪れた田島 前国際社会奉仕委員長が、ロータリアンとしても何か手助けできないかと考えていたところ、大阪平野ロータリークラブの 45 周年テーマである「青少年の輝く未来の礎に」との合致、また同クラブでの奉仕活動の理念である「魚を与えるのではなく、魚の釣り方を教えよ」との合致もあり、事業候補の選出⇒現地調査発掘⇒委員会に報告・決定⇒理事会に報告・決定というプロセスを経て事業の実施に至ったものです。

〔お話を伺って〕

今回、コロナ禍でもありますので、リモートでのインタビューの形になったのですが、一番興味深かったのは、スラム街の子供たちへの働きかけとして、私などが最初に思い浮かぶのは衛生環境の改善や、食生活の改善のような日本における一般的な生活水準から見た何らかの支援という形になりがちなところを「音楽」という生命や健康との関わり合いという観点からはワンクッションあるようなテーマに着目された点です。

しかしながら、お話を伺ううちに、スラムのような厳しい環境にあるときにこそ「音楽」の果たす役割は私たちが考えるよりもずっと大きいのではないかということを教えていただき、大阪平野ロータリークラブの慧眼に感心しきりという印象でした。かつては、うまくスリをしたことを自慢していた子供たちが、演奏活動や来日公演等の経験を積むことによって世界が広がり、自信を持ち、将来の夢としてパイロットになりたい、教師になりたいというように変わってきているとのこともありました。ロータリークラブの国際的な仕組みを利用して6つの重点分野（現在は7つの重点分野）における国際奉仕活動を実行することももちろん素晴らしいことなのですが、ちょっと目線を変えて各クラブで独自の国際奉仕活動を行うことも、原点回帰のような意義深さがあるのではないかと感じた次第です。



< 発刊 >

2020-21 年度

RID2660 地区国際奉仕委員会

- | | | |
|------|--------|---------------|
| 委員長 | 木下 基司 | (吹田西) |
| 副委員長 | 宮崎 正人 | (高槻東) |
| 副委員長 | 北井 雄大 | (大阪平野) |
| 委員 | 津田 和義 | (大阪北梅田) |
| 委員 | 徳上 洋之 | (大阪リバーサイド) |
| 委員 | 國司 真相 | (池田くれは) |
| 委員 | 豊田 勝 | (大阪西南) |
| 委員 | 津村 昌明 | (茨木西) |
| 委員 | 西本 恵美子 | (高槻) |
| 委員 | 中根 三恵子 | (大阪ユニバーサルシティ) |

■ 委員会 毎月第1木曜日(原則) ガバナー事務所にて開催 ■

NEWS LETTER に関する お問い合わせ

国際ロータリー第 2660 地区 ガバナー事務所
 〒541-0052 大阪市中央区安土町 1-5-11 トヤマビル東館 6F
 TEL : 06-6264-2660
 E-mail : kamo@ri2660.gr.jp

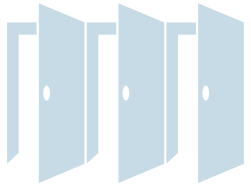

地区ローターアクト 活動報告

ローターアクト代表 **北山 慎基**
(大阪天満橋RAC)

地区広報委員長 **川原 大樹**
(大阪東RAC)

全クラブ合同例会「世界RACDAY」報告

下記の日程で全クラブ合同例会「世界RACDAY」を開催致しました。

開催日時：2021年3月21日(日)

[午前の部]10:30開会 15:00閉会 / [午後の部]13:00開会 17:00閉会 / [ZOOM]18:00開会 19:00閉会

開催場所：[第一部]津波・高潮ステーション [第二部]港区民センター

ホストクラブ：大阪御堂筋本町ローターアクトクラブ・大阪城南ローターアクトクラブ

世界初のノースシャーロットローターアクトクラブ(以下、RAC)が認証された1968年3月13日を記念して、その前後1週間を「世界ローターアクト週間」に指定しました。毎年その期間中に、仲間意識の向上とRACのPRを目的として、世界各地で「世界RACDAY」として活動を行っています。

当地区では2021年3月21日に全クラブ(23クラブ)合同例会として、世界RACDAYを開催しました。今回は新型コロナウイルス感染拡大防止の観点から、午前の部・午後の部に分かれて開催しました。また、当例会は第一部と第二部の2部構成で開催致しました。

第一部では、「津波・高潮ステーション」の見学を行いました。2011年3月11日に発生した東日本大震災から今年で10年が経過したということで、震災や津波に対する知識を高めました。実際に震災や津波の映像を見て、その危険性について学ぶことで、災害について改めて見つめ直す良い機会となりました。

第二部では、港区民センターにて「クロスロードゲーム」を行いました(第二部では、ZOOMも活用しハイブリッド形式で開催致しました)。「災害現場で発生した事象に対して、あなた自身がとる行動」をテーマとし、テーマに因んだお題についてグループディスカッションを行いました。設問の設定が曖昧で、かつ制限時間が短いからこそ、直感で瞬時に様々な状況を考える力、そして行動力が試されるゲームでした。また、この「クロスロードゲーム」に正解はありません。問題に対して、自分や他の人がなぜYES・NOを選んだのかを知ること、考えることが目的となります。今回の世界RACDAYでは、改めて災害について考える良い機会になったと思われれます。



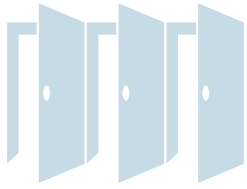

2021年3月度 会員数報告

I M 組	クラブ名	7月期 初会員数	3月末会員数		入会 者数 累計	退会 者数 累計	増減	例 会 数
			全員	女性				
I M 第 1 組	池田	30	28	3	0	2	-2	2
	池田くれは	33	31	5	0	2	-2	4
	箕面	27	27	3	0	0	0	1
	箕面千里中央	17	19	2	2	0	2	4
	大阪水都	36	47	9	17	6	11	2
	大阪中央 (内、ミレニアルズ衛星)	58	66 (13)	11 (5)	9	1	8	3
	大阪北梅田	58	60	7	4	2	2	5
	大阪北	196	191	0	8	13	-5	4
	大阪大淀	33	35	0	2	0	2	3
	大阪そねざき	33	34	17	1	0	1	3
	大阪梅田	35	35	8	0	0	0	2
	大阪梅田東	29	30	0	1	0	1	1
	豊中	38	37	2	1	2	-1	4
	豊中千里	35	35	4	1	1	0	4
豊中南	22	23	1	1	0	1	3	
小計	680	698	72	47	29	18		
I M 第 2 組	茨木	28	29	3	3	2	1	4
	茨木東	36	37	5	2	1	1	3
	茨木西	30	30	4	1	1	0	3
	大阪東淀ちゃやまち	20	19	2	0	1	-1	3
	大阪淀川	19	19	5	1	1	0	4
	千里	28	27	1	0	1	-1	3
	千里メイプル	16	17	3	1	0	1	4
	摂津	30	30	2	0	0	0	3
	新大阪	31	31	2	1	1	0	3
	吹田	57	57	9	0	0	0	4
	吹田江坂	26	27	2	1	0	1	2
	吹田西	47	45	2	0	2	-2	4
	高槻	49	48	7	1	2	-1	3
	高槻東	29	32	1	3	0	3	4
高槻西	18	18	0	0	0	0	3	
小計	464	466	48	14	12	2		
I M 第 3 組	大東	38	39	0	1	0	1	3
	大東中央	27	28	13	1	0	1	2
	枚方	45	46	3	4	3	1	3
	門真	26	29	5	3	0	3	2
	交野	40	41	1	1	0	1	1
	香里園	16	16	0	1	1	0	3
	くずは	84	82	4	3	5	-2	3
	守口	40	39	5	0	1	-1	0
	守口イブニング	24	23	5	0	1	-1	2
	寝屋川	37	36	4	0	1	-1	2
	大阪東	124	130	4	11	5	6	4
	大阪城東	34	34	8	0	0	0	2
	大阪城北	59	58	6	0	1	-1	4
	大阪鶴見	28	29	2	3	2	1	1
小計	622	630	60	28	20	8		

I M 組	クラブ名	7月期 初会員数	3月末会員数		入会 者数 累計	退会 者数 累計	増減	例 会 数
			全員	女性				
I M 第 4 組	東大阪	70	71	0	3	2	1	4
	東大阪東 (内、フューチャー衛星)	67	70 (11)	7 (3)	3	0	3	3
	東大阪西	25	22	0	0	3	-3	1
	東大阪中央	21	21	3	0	0	0	3
	東大阪みどり	18	18	0	1	1	0	2
	大阪柏原	28	27	3	0	1	-1	4
	大阪御堂筋本町	47	48	2	1	0	1	2
	大阪難波	58	58	0	1	1	0	4
	大阪ネクスト	22	23	8	1	0	1	2
	大阪南 (内、なみはや衛星)	184	184 (9)	10 (0)	4	4	0	0
	八尾	68	64	0	1	5	-4	2
	八尾中央	12	12	0	0	0	0	2
	八尾東	27	27	1	0	0	0	2
	小計	647	645	34	15	17	-2	
I M 第 5 組	大阪堂島	46	43	4	2	5	-3	2
	大阪フレンド	26	27	7	1	0	1	2
	大阪みおつくし	12	12	6	0	0	0	1
	大阪西北	34	29	0	0	5	-5	3
	大阪リバーサイド	33	31	6	0	2	-2	3
	大阪船場	35	40	4	5	0	5	3
	大阪心斎橋	38	40	2	4	2	2	3
	大阪西南	99	102	26	4	1	3	4
	大阪ユニバーサルシティ	39	38	5	1	2	-1	4
	大阪アーバン	24	28	3	4	0	4	3
	大阪うつぼ	39	41	5	2	0	2	4
	大阪西	103	100	0	2	5	-3	4
	小計	528	531	68	25	22	3	
	I M 第 6 組	大阪	252	249	1	17	20	-3
大阪イブニング		14	13	3	0	1	-1	4
大阪平野		50	52	5	4	2	2	4
大阪城南		43	45	0	6	4	2	4
大阪中之島		36	35	2	0	1	-1	4
大阪大手前		23	23	2	0	0	0	3
大阪咲洲		20	19	0	0	1	-1	4
大阪東南		32	33	3	3	2	1	4
大阪天満橋		44	44	0	0	0	0	4
大阪天王寺		51	51	1	4	4	0	4
大阪帝塚山		47	48	5	2	1	1	3
小計		612	612	22	36	36	0	

合計	クラブ数	7月期 初会員数	月末 会員数	女性	入会 者数 累計	退会 者数 累計	増減
	80	3,553	3,582	304	165	136	29

※()内は衛星クラブの会員数



2020-21年度 国際ロータリー 第2660地区 MY ROTARY 登録状況 [2021年4月度]

	クラブ名	会員数	登録人数	%
I M 第1組	池田	29	24	82.8%
	池田くれは	31	31	100.0%
	箕面	27	17	63.0%
	箕面千里中央	19	7	36.8%
	大阪水都	43	24	55.8%
	大阪中央	65	59	90.8%
	大阪北梅田	60	32	53.3%
	大阪北	191	160	83.8%
	大阪大淀	35	20	57.1%
	大阪そねぎ	34	17	50.0%
	大阪梅田	35	27	77.1%
	大阪梅田東	30	26	86.7%
	豊中	39	25	64.1%
	豊中千里	35	22	62.9%
	豊中南	23	16	69.6%
	合計	696	507	72.8%

	クラブ名	会員数	登録人数	%
I M 第4組	東大阪	71	66	93.0%
	東大阪東	71	40	56.3%
	東大阪西	21	9	42.9%
	東大阪中央	21	15	71.4%
	東大阪みどり	18	6	33.3%
	大阪柏原	27	12	44.4%
	大阪御堂筋本町	48	26	54.2%
	大阪難波	60	41	68.3%
	大阪ネクスト	23	14	60.9%
	大阪南	186	153	82.3%
	八尾	64	42	65.6%
	八尾中央	12	9	75.0%
	八尾東	27	16	59.3%
合計	649	449	69.2%	

	クラブ名	会員数	登録人数	%
I M 第2組	茨木	29	23	79.3%
	茨木東	37	16	43.2%
	茨木西	30	27	90.0%
	大阪東淀ちゃやまち	20	7	35.0%
	大阪淀川	19	9	47.4%
	千里	27	17	63.0%
	千里メイプル	17	11	64.7%
	摂津	30	10	33.3%
	新大阪	31	25	80.6%
	吹田	57	54	94.7%
	吹田江坂	27	23	85.2%
	吹田西	45	45	100.0%
	高槻	48	38	79.2%
	高槻東	32	30	93.8%
	高槻西	18	14	77.8%
合計	467	349	74.7%	

	クラブ名	会員数	登録人数	%
I M 第5組	大阪堂島	43	31	72.1%
	大阪フレンド	27	15	55.6%
	大阪みおつくし	12	7	58.3%
	大阪西北	29	20	69.0%
	大阪リバーサイド	31	30	96.8%
	大阪船場	40	27	67.5%
	大阪心斎橋	41	28	68.3%
	大阪西南	102	72	70.6%
	大阪ユニバーサルシティ	38	31	81.6%
	大阪アーバン	26	23	88.5%
	大阪うつぼ	41	31	75.6%
	大阪西	100	60	60.0%
	合計	530	375	70.8%

	クラブ名	会員数	登録人数	%
I M 第3組	大東	39	26	66.7%
	大東中央	28	8	28.6%
	枚方	48	22	45.8%
	門真	29	11	37.9%
	交野	41	21	51.2%
	香里園	16	11	68.8%
	くずは	82	79	96.3%
	守口	39	14	35.9%
	守口イブニング	23	5	21.7%
	寝屋川	36	9	25.0%
	大阪東	132	104	78.8%
	大阪城東	34	19	55.9%
	大阪城北	58	42	72.4%
	大阪鶴見	29	20	69.0%
合計	634	391	61.7%	

	クラブ名	会員数	登録人数	%
I M 第6組	大阪	251	90	35.9%
	大阪イブニング	13	9	69.2%
	大阪平野	52	46	88.5%
	大阪城南	45	41	91.1%
	大阪中之島	35	32	91.4%
	大阪大手前	23	22	95.7%
	大阪咲洲	19	15	78.9%
	大阪東南	33	33	100.0%
	大阪天満橋	44	26	59.1%
	大阪天王寺	51	34	66.7%
	大阪帝塚山	48	28	58.3%
合計	614	376	61.2%	

	会員数	登録人数	%
2021年4月5日	3590	2447	68.2%

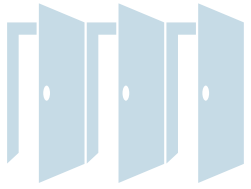

ロータリー財団／米山奨学委員会

■ポール・ハリス・フェロー 次の方たちはポール・ハリス・フェローです(2021年3月)。

氏名	クラブ名
田島 暢	大阪平野

■マルチプル・ポール・ハリス・フェロー 次の方たちはマルチプル・ポール・ハリス・フェローです(2021年3月)。

氏名	回	クラブ名
北川義洋	1	大阪中央
永井 甫智子	3	大阪中央
石黒 重三	6	大阪中央
森田 亮介	1	豊中千里
井上 雅晴	3	大阪東

氏名	回	クラブ名
中村 健	5	大阪東
木野 稔	1	大阪城北
津野 友邦	1	大阪鶴見
吉澤 正人	1	東大阪

氏名	回	クラブ名
榊原 正峰	4	大阪柏原
山本 光勇	7	大阪柏原
吉村 明	1	大阪平野
二上 寛弘	2	大阪帝塚山

■ベネファクター 次の方にベネファクターの称号が贈られました(2021年3月)。

氏名	クラブ名
水野 智志	大阪城北
吉村 明	大阪平野

■ポール・ハリス・ソサエティ(PHS)会員

地区内PHS会員数	67
-----------	----

「PHS」は、毎年\$1,000以上の寄付を下される方の認証です。

■米山功労者 次の方たちに米山功労者の称号が贈られました(2021年3月)。

氏名	回	クラブ名
竹嶋 浩之	2	枚方
大西 規由	2	枚方
大東 将啓	4	枚方
金光 聖中	4	枚方

氏名	回	クラブ名
林 武	4	枚方
仲 光男	4	枚方
壺山 和憲	10	大阪東
瀬戸口 哲夫	1	大阪東

氏名	回	クラブ名
柴崎 秀樹	3	大阪西北
浅井 晃	6	大阪城南
早瀬 道圓	69	大阪中之島

■米山功労クラブ 次のクラブに米山功労クラブの称号が贈られました(2021年3月)。

クラブ名	回数
枚方RC	41

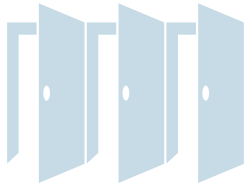

2020-21年度 ロータリー財団 年次基金 寄付状況

My Rotary オンラインデータに基づいて作成しています。送金のタイミング及びRiシステム処理の都合により、送金額が反映されていない可能性があります。その場合は次号をご確認ください。

クラブ名	7月期初の会員数	クラブ平均	年次寄付	ベネファクター
池田	30	\$134	\$4,022	
池田くれは	33	\$78	\$2,560	
箕面	27	\$60	\$1,619	
箕面千里中央	17	\$79	\$1,350	
大阪水都	36	\$11	\$396	
大阪中央	58	\$107	\$6,201	
大阪北梅田	58	\$28	\$1,620	
大阪北	196	\$153	\$29,994	1
大阪大淀	33	\$213	\$7,024	1
大阪そねざき	33	\$155	\$5,100	
大阪梅田	35	\$147	\$5,150	
大阪梅田東	29	\$74	\$2,160	
豊中	38	\$206	\$7,810	1
豊中千里	35	\$194	\$6,800	1
豊中南	22	\$111	\$2,452	
茨木	28	\$576	\$16,127	1
茨木東	36	\$201	\$7,219	
茨木西	30	\$316	\$9,494	
大阪東淀ちゃやまち	20	\$179	\$3,577	
大阪淀川	19	\$180	\$3,427	
千里	28	\$122	\$3,421	
千里メイプル	16	\$58	\$931	
摂津	30	\$151	\$4,536	
新大阪	31	\$100	\$3,098	
吹田	57	\$150	\$8,572	1
吹田江坂	26	\$67	\$1,731	
吹田西	47	\$175	\$8,232	1
高槻	49	\$146	\$7,162	2
高槻東	29	\$155	\$4,500	1
高槻西	18	\$136	\$2,450	
大東	38	\$137	\$5,202	1
大東中央	27	\$105	\$2,848	1
枚方	45	\$104	\$4,659	1
門真	26	\$41	\$1,058	
交野	40	\$183	\$7,327	1
香里園	16	\$111	\$1,769	
くずは	84	\$176	\$14,750	
守口	40	\$100	\$4,000	1
守口イブニング	24	\$0	\$0	
寝屋川	37	\$0	\$0	
大阪東	124	\$222	\$27,578	1
大阪城東	34	\$118	\$4,000	1
大阪城北	59	\$151	\$8,909	1
大阪鶴見	28	\$27	\$763	

クラブ名	7月期初の会員数	クラブ平均	年次寄付	ベネファクター
東大阪	70	\$304	\$21,313	1
東大阪東	67	\$135	\$9,019	1
東大阪西	25	\$150	\$3,762	2
東大阪中央	21	\$93	\$1,950	1
東大阪みどり	18	\$118	\$2,115	
大阪柏原	28	\$198	\$5,535	
大阪御堂筋本町	47	\$127	\$5,985	1
大阪難波	58	\$160	\$9,280	1
大阪ネクスト	22	\$6	\$143	
大阪南	184	\$152	\$27,905	
八尾	68	\$154	\$10,446	1
八尾中央	12	\$71	\$856	
八尾東	27	\$162	\$4,371	
大阪堂島	46	\$198	\$9,126	1
大阪フレンド	26	\$156	\$4,050	
大阪みおつくし	12	\$0	\$0	
大阪西北	34	\$256	\$8,718	1
大阪リバーサイド	33	\$258	\$8,514	1
大阪船場	35	\$183	\$6,400	
大阪心齋橋	38	\$225	\$8,558	1
大阪西南	99	\$154	\$15,209	1
大阪ユニバーサルシティ	39	\$146	\$5,700	1
大阪アーバン	24	\$46	\$1,094	
大阪うつぼ	39	\$209	\$8,157	
大阪西	103	\$164	\$16,933	
大阪	252	\$195	\$49,020	1
大阪イブニング	14	\$57	\$800	
大阪平野	50	\$26	\$1,299	3
大阪城南	43	\$133	\$5,729	
大阪中之島	36	\$222	\$7,986	
大阪大手前	23	\$150	\$3,450	
大阪咲洲	20	\$172	\$3,433	
大阪東南	32	\$155	\$4,950	
大阪天満橋	44	\$72	\$3,241	
大阪天王寺	51	\$172	\$8,748	1
大阪帝塚山	47	\$156	\$7,321	

7月期初	地区平均	地区年次寄付合計	ベネファクター
3,553	\$152.75	\$542,714.73	37

2021年4月3日現在

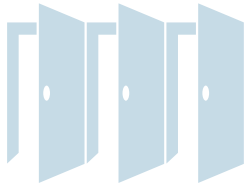

2020-21年度 ポリオ・プラス基金 寄付状況

My Rotary オンラインデータに基づいて作成しています。送金のタイミング及びRシステム処理の都合により、送金額が反映されていない可能性があります。その場合は次号をご確認ください。

クラブ名	7月期初の会員数	クラブ平均	ポリオ・プラス基金寄付
池田	30	\$39.33	\$1,180.00
池田くれは	33	\$21.24	\$700.80
箕面	27	\$32.10	\$866.66
箕面千里中央	17	\$32.35	\$550.00
大阪水都	36	\$11.79	\$424.51
大阪中央	58	\$74.01	\$4,292.60
大阪北梅田	58	\$50.00	\$2,900.00
大阪北	196	\$51.02	\$10,000.00
大阪大淀	33	\$0.00	\$0.00
大阪そねざき	33	\$51.52	\$1,700.00
大阪梅田	35	\$43.34	\$1,516.80
大阪梅田東	29	\$0.32	\$9.35
豊中	38	\$60.00	\$2,280.00
豊中千里	35	\$29.39	\$1,028.52
豊中南	22	\$37.15	\$817.36
茨木	28	\$95.41	\$2,671.54
茨木東	36	\$60.90	\$2,192.22
茨木西	30	\$55.20	\$1,655.99
大阪東淀ちゃやまち	20	\$50.00	\$1,000.00
大阪淀川	19	\$57.14	\$1,085.66
千里	28	\$47.80	\$1,338.46
千里メイプル	16	\$53.13	\$850.00
摂津	30	\$50.00	\$1,500.00
新大阪	31	\$0.00	\$0.00
吹田	57	\$57.14	\$3,256.98
吹田江坂	26	\$22.19	\$576.96
吹田西	47	\$50.00	\$2,350.00
高槻	49	\$58.22	\$2,852.74
高槻東	29	\$51.72	\$1,500.00
高槻西	18	\$47.22	\$850.00
大東	38	\$47.01	\$1,786.32
大東中央	27	\$35.19	\$950.00
枚方	45	\$0.00	\$0.00
門真	26	\$66.92	\$1,740.00
交野	40	\$59.97	\$2,398.83
香里園	16	\$27.05	\$432.75
くずは	84	\$51.79	\$4,350.00
守口	40	\$28.28	\$1,131.00
守口イブニング	24	\$0.00	\$0.00
寝屋川	37	\$0.00	\$0.00
大阪東	124	\$58.06	\$7,200.00
大阪城東	34	\$50.00	\$1,700.00
大阪城北	59	\$56.07	\$3,308.13
大阪鶴見	28	\$51.79	\$1,450.00

クラブ名	7月期初の会員数	クラブ平均	ポリオ・プラス基金寄付
東大阪	70	\$66.93	\$4,685.18
東大阪東	67	\$52.24	\$3,500.00
東大阪西	25	\$45.60	\$1,140.08
東大阪中央	21	\$50.00	\$1,050.00
東大阪みどり	18	\$37.40	\$673.12
大阪柏原	28	\$64.04	\$1,793.12
大阪御堂筋本町	47	\$40.11	\$1,885.00
大阪難波	58	\$62.82	\$3,643.27
大阪ネクスト	22	\$52.16	\$1,147.49
大阪南	184	\$33.81	\$6,220.94
八尾	68	\$50.74	\$3,450.00
八尾中央	12	\$39.68	\$476.19
八尾東	27	\$57.14	\$1,542.78
大阪堂島	46	\$92.72	\$4,265.10
大阪フレンド	26	\$60.28	\$1,567.31
大阪みおつくし	12	\$0.00	\$0.00
大阪西北	34	\$126.37	\$4,296.62
大阪リバーサイド	33	\$68.69	\$2,266.67
大阪船場	35	\$68.57	\$2,400.00
大阪心齋橋	38	\$56.94	\$2,163.57
大阪西南	99	\$54.93	\$5,437.99
大阪ユニバーサルシティ	39	\$64.10	\$2,500.00
大阪アーバン	24	\$3.97	\$95.24
大阪うつぼ	39	\$52.73	\$2,056.64
大阪西	103	\$60.58	\$6,240.00
大阪	252	\$38.28	\$9,645.77
大阪イブニング	14	\$21.84	\$305.70
大阪平野	50	\$12.41	\$620.34
大阪城南	43	\$55.69	\$2,394.51
大阪中之島	36	\$60.00	\$2,160.00
大阪大手前	23	\$50.00	\$1,150.00
大阪咲洲	20	\$42.91	\$858.16
大阪東南	32	\$51.56	\$1,650.00
大阪天満橋	44	\$49.10	\$2,160.48
大阪天王寺	51	\$50.00	\$2,550.00
大阪帝塚山	47	\$71.99	\$3,383.64

7月期初	地区平均	地区年次寄付合計
3,553	\$47.78	\$169,769.09

2021年4月3日現在

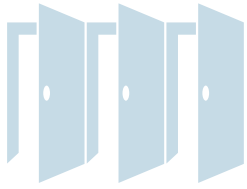

2020-21年度 米山奨学会 寄付状況

クラブ名	普通寄付	特別寄付	合計	会員数 (1月1日)	寄付者数 (特別寄付)		特別 寄付者 割合	個人平均 寄付額
					個人	法人		
池田	236,000	172,000	408,000	29	28	0	96.6%	14,068
池田くれは	160,000	650,000	810,000	31	32	0	103.2%	26,129
箕面	135,000	197,000	332,000	27	18	0	66.7%	12,296
箕面千里中央	95,000	220,000	315,000	19	15	0	78.9%	16,578
大阪水都	100,000	24,000	124,000	39	2	0	5.1%	3,179
大阪中央	307,500	1,595,350	1,902,850	65	48	0	73.8%	29,274
大阪北梅田	305,000	0	305,000	60	0	0	0.0%	5,083
大阪北	1,176,000	3,960,000	5,136,000	190	84	59	44.2%	27,031
大阪大淀	170,000	1,200,159	1,370,159	35	25	1	71.4%	39,147
大阪そねざき	170,000	140,000	310,000	34	34	0	100.0%	9,117
大阪梅田	175,000	950,000	1,125,000	35	34	0	97.1%	32,142
大阪梅田東	150,000	115,000	265,000	30	2	0	6.7%	8,833
豊中	228,000	590,000	818,000	38	23	1	60.5%	21,526
豊中千里	270,000	730,000	1,000,000	36	7	0	19.4%	27,777
豊中南	115,000	540,000	655,000	23	18	0	78.3%	28,478
茨木	570,000	294,000	864,000	28	16	0	57.1%	30,857
茨木東	190,000	270,010	460,010	38	26	1	68.4%	12,105
茨木西	150,000	310,000	460,000	30	31	0	103.3%	15,333
大阪東淀ちゃやまち	100,000	500,000	600,000	20	20	0	100.0%	30,000
大阪淀川	190,000	1,080,000	1,270,000	19	19	2	100.0%	66,842
千里	140,000	630,000	770,000	28	21	0	75.0%	27,500
千里メイプル	85,000	153,000	238,000	17	13	0	76.5%	14,000
摂津	75,000	470,000	545,000	30	30	0	100.0%	18,166
新大阪	152,500	81,000	233,500	30	17	0	56.7%	7,783
吹田	285,000	1,270,000	1,555,000	57	53	0	93.0%	27,280
吹田江坂	130,000	250,000	380,000	26	24	0	92.3%	14,615
吹田西	230,000	1,320,000	1,550,000	45	44	0	97.8%	34,444
高槻	247,500	265,000	512,500	50	23	0	46.0%	10,250
高槻東	236,000	510,000	746,000	30	30	0	100.0%	24,866
高槻西	87,500	138,000	225,500	18	15	0	83.3%	12,527
大東	175,000	525,000	700,000	38	35	0	92.1%	18,421
大東中央	135,000	550,000	685,000	27	21	0	77.8%	25,370
枚方	225,000	835,000	1,060,000	46	45	3	97.8%	23,043
門真	145,000	145,000	290,000	29	29	0	100.0%	10,000
交野	100,000	774,000	874,000	41	34	0	82.9%	21,317
香里園	64,000	149,000	213,000	16	16	0	100.0%	13,312
くずは	252,000	2,776,000	3,028,000	82	87	0	106.1%	36,926
守口	200,000	200,000	400,000	39	2	0	5.1%	10,256
守口イブニング	120,000	0	120,000	24	0	0	0.0%	5,000
寝屋川	180,000	0	180,000	36	0	0	0.0%	5,000
大阪東	768,000	4,014,000	4,782,000	132	136	1	103.0%	36,227
大阪城東	170,000	755,000	925,000	34	31	0	91.2%	27,205
大阪城北	292,500	903,000	1,195,500	58	30	0	51.7%	20,612
大阪鶴見	145,000	753,000	898,000	30	10	0	33.3%	29,933

クラブ名	普通寄付	特別寄付	合計	会員数 (1月1日)	寄付者数 (特別寄付)		特別 寄付者 割合	個人平均 寄付額
					個人	法人		
東大阪	350,000	1,944,000	2,294,000	71	58	0	81.7%	32,309
東大阪東	328,000	980,000	1,308,000	70	31	0	44.3%	18,685
東大阪西	62,500	530,000	592,500	23	17	0	73.9%	25,760
東大阪中央	105,000	540,000	645,000	21	16	0	76.2%	30,714
東大阪みどり	90,000	390,000	480,000	18	13	0	72.2%	26,666
大阪柏原	137,500	430,000	567,500	27	25	0	92.6%	21,018
大阪御堂筋本町	237,500	780,000	1,017,500	48	38	0	79.2%	21,197
大阪難波	348,000	870,000	1,218,000	58	57	0	98.3%	21,000
大阪ネクスト	115,000	200,000	315,000	23	1	0	4.3%	13,695
大阪南	736,000	3,810,000	4,546,000	184	126	0	68.5%	24,706
八尾	335,000	1,025,000	1,360,000	65	54	0	83.1%	20,923
八尾中央	60,000	60,000	120,000	12	3	0	25.0%	10,000
八尾東	135,000	276,500	411,500	27	26	1	96.3%	15,240
大阪堂島	450,000	859,329	1,309,329	43	35	0	81.4%	30,449
大阪フレンド	130,000	355,000	485,000	26	14	0	53.8%	18,653
大阪みおつくし	0	0	0	12	0	0	0.0%	0
大阪西北	160,000	560,000	720,000	30	15	0	50.0%	24,000
大阪リバーサイド	320,000	650,000	970,000	32	27	0	84.4%	30,312
大阪船場	225,000	490,000	715,000	40	35	0	87.5%	17,875
大阪心齋橋	197,500	883,000	1,080,500	41	42	0	102.4%	26,353
大阪西南	500,000	1,475,000	1,975,000	101	53	0	52.5%	19,554
大阪ユニバーサルシティ	192,500	190,000	382,500	38	38	0	100.0%	10,065
大阪アーバン	0	260,000	260,000	28	7	1	25.0%	9,285
大阪うつぼ	197,500	1,230,000	1,427,500	40	39	0	97.5%	35,687
大阪西	517,500	2,291,000	2,808,500	102	59	2	57.8%	27,534
大阪	1,275,000	4,787,000	6,062,000	258	135	0	52.3%	23,496
大阪イブニング	67,500	30,000	97,500	13	2	0	15.4%	7,500
大阪平野	257,500	90,000	347,500	53	7	0	13.2%	6,556
大阪城南	230,000	400,000	630,000	44	8	0	18.2%	14,318
大阪中之島	142,000	2,840,000	2,982,000	35	33	0	94.3%	85,200
大阪大手前	138,000	230,000	368,000	23	23	0	100.0%	16,000
大阪咲洲	100,000	525,000	625,000	20	17	1	85.0%	31,250
大阪東南	165,000	825,000	990,000	33	33	0	100.0%	30,000
大阪天満橋	105,000	525,000	630,000	44	42	0	95.5%	14,318
大阪天王寺	250,000	1,235,000	1,485,000	50	51	0	102.0%	29,700
大阪帝塚山	235,000	370,000	605,000	48	37	0	77.1%	12,604
総計	18,527,000	63,939,348	82,466,348	3,590	2,445	73	68.1%	22,971

2021年3月31日現在



『さあ、手を取り合って行動しよう！』

『世界を変える行動人』である私たちのミッションは、ビジョン声明にあるように、持続可能なよい変化を生むために行動することです。ビジョン声明の英文はTogether, we see a world where people unite and take action to create lasting change- across the globe, in our communities, and in ourselves.です。文頭に注目してみると、Together(一緒に)という単語で始まっています。日本語訳の中でTogetherは「わたしたち」「人々が手を取り合っ

て」という文言で表現されているのかと思います。

では、「わたしたち」とはだれを指すのでしょうか。まずロータリアンです。それだけでしょうか？そこにはローターアクターを始め、ロータリーの奨学生や学友といったロータリーファミリーのみなさんの存在があります。地域社会の方々もいます。そして、ロータリアンの家族の方々もいます。「わたしたち」の幅が広がれば広がるほど、手を取り合っ

て、共に行動する仲間が増えます。

以前、雑誌The Rotarian(現在の雑誌Rotary)で、食料が不足して困っているアメリカの田舎町で行われた奉仕活動の記事を読んだことがあります。週末になると、ロータリアンと地域の子供たちはバスで農園に出かけます。農家の人たちの協力を得て、種の撒き方や苗の育て方を習い、子供たちは農作業に取り組みます。週末に定期的に農園に通って、作業をし、農作物の成長の過程を見て学びます。収穫の時が来ると感謝して刈り取り、必要としている人々に届けます。最初は小さなプロジェクトでしたが、運搬の車を出す人、肥料を提供する人、土地を提供する人などが加わっていき、ついには市を上げての大プロジェクトとなり、この町では食糧難に苦しむ人がいなくなったという話でした。

私たちが現在行っている奉仕活動の中に、あるいはこれから取り組もうとしている奉仕活動に、地域の人々やロータリーファミリーを巻き込んで一緒に活動できるものがないでしょうか。ロータリーの活動に参加して、手を取り合っ

第2地域 ロータリー公共イメージコーディネーター 服部 陽子(東京広尾RC)



会員増強 MISSION POSSIBLE

コロナ禍に乗じて、「THE ROTARY MOTIVATION」(A4判160頁)という標題のテキストを作りました(「ロータリーの友」4月号42頁参照)。会員増強や組織課題についても若干の模索を試みていますので、それを基に以下の通りまとめさせていただきました。

●ネットネイティブ世代がやってくる

私たちの子どもや孫のような世代がロータリーを担っていく時代になる日もそう遠くないと感じるようになってきました。義理人情を絡めた会員増強策が、ネットネイティブな若年齢層や女性層に対して通用していくでしょうか。今のロータリアンはブーマー世代が中心ではないかと思いますが、それに続くミレニアル世代(Y世代)やZ世代の思考や感性の違いを理解しないと、彼らを入会や在籍に結びつけられるのか疑問です。世代の空白をつくらないように、年齢バランスのとれたクラブ会員構成を保ち続けていくことが重要になると思います。若年齢会員の増強は世代交代につながります。

●日本の女性会員比率は世界最下位レベル

「THE ROTARY MOTIVATION」の特別編集として、新規に作成した「ロータリーと女性」という標題のテキスト(パワーポイント版10頁)を別添付します。女性会員増強に向けたセミナーや例会などで、どなたでも自由に使うことができます。

一部をご紹介しますと、S-05頁は、ロータリー存在国別の女性ロータリー会員比率を整理したデータです。日本のロータリー会員総数は世界で上位3番目であるのに対して、女性ロータリー会員比率は世界で下位3番目となっています。最下位の二国は国土も人口も僅かなので、日本は実質的に最下位と言っても良いような状態だということがわかります。日本の女性ロータリー会員比率が約7%だという認識はあっても、世界の中でのポジションについては、あまり認識されていないかもしれません。

●MISSION POSSIBLE

会員増強は、クラブあるいは会員個人が、自身の問題として意識を定着化していくことが始まりだと思います。地域社会に向けた奉仕活動をしようという際でもポリオを根絶しようという際でも、問題意識がなかったら戦略も行動も何も起こらないでしょう。目先の会員維持対応も危機感に満ちた課題ですが、会員増強の手法自体を戦略的に位置づけていくことが不可欠だと思います。特に若年齢層や女性の増強を考えた時には、上述したようなデータを読み解いて、自分たちに可能な作戦(MISSION POSSIBLE)を計画していくこと、そこから先は熱いハートに切り替えて取り組むことが必要になると思います。そして常に、プロセスや結果を検証していくという蓄積も忘れてはならないと思います。



1. 2021 学年度の選考を全地区で実施

2021年4月採用の新規米山奨学生の面接選考が2月中旬までに、全国34地区の各選考委員会によって行われました。

学部・修士・博士課程奨学金と地区奨励奨学金、クラブ支援奨学金の申込者1,434人のうち、638人が合格内定者として選出されました（今後、他の奨学金合格等による辞退・繰上げによる人数変動あり）。このほか、渡日前採用型の海外応募者対象奨学金に12人（12地区）が合格内定者として選出されました。

これらの内定者は2月15日の選考・学務委

員会での協議を経て、今後の常務理事会、理事会（書面協議）を行い、合格者として承認されました。合格通知は大学宛てに発送済みです。2021学年度の奨学生数は、この新規合格者と昨年度からの継続奨学生を合わせた912人（3月11日現在）となります。なお、台湾および韓国の米山学友会が候補者（博士号を持つ上級研究員）を推薦する海外学友会推薦奨学金は、1月末の推薦期限を設けていましたが、新型コロナウイルスの影響により期限を3月末まで延長しています。

2. コロナ禍での終了式 — 各地区の事例 —

奨学生を送り出す終了式の季節です。コロナ禍も2年目に入り、地区では頭を悩ませ、さまざまな工夫をしながら奨学生を送り出しています。各地区の米山委員長に話を伺いました。

第2530地区【福島県】 昨年の終了式は中止にしましたが、今年はZoomで開催しました。挨拶や一言をそれぞれ発表するだけでなく、米山委員有志による甚句、踊り、合唱等を織り交ぜ、思い出に残る企画としました。



第2760地区【愛知県】 時間を短縮してクッキーとお茶を出す予定です。当地区は奨学生数が全国でも最多レベルなので二部制も検討しましたが、Zoomも併用しながら全員揃っての記念写真を撮ってあげたい。今年度は奨学生との距離が少し広がってしまった印象があります。

第2620地区【静岡県・山梨県】

二県にまたがるため全体での終了式は行わず、奨学生の各世話クラブの例会で、ガバナーからのメッセージを読み上げ、委員会が用意した花束と記念品を贈呈するセレモニーの時間を設けていただくこととしました。

第2700地区【福岡県・長崎県・佐賀県】

奨学生・カウンセラー・指導教官の3人を10分間隔で会場へお呼びし、終了証を授与しました。その後奨学生のみ残ってもらい、記念撮影しました。9人の終了式を100分で行いました。



3. 寄付金速報 — 依然として厳しい状況 —

2月までの寄付金は、前年同期と比べて2.0%減（普通寄付金：1.8%減、特別寄付金：2.1%減）約2,200万円の減少となりました。

新型コロナウイルスの国内感染者が出始め、日常生活に影響を及ぼすようになってからちょうど一年。昨年2月時点の前年同期比は約3,400

万円減でしたが、今年はそこからさらに2,200万円の減少となり、厳しい状況が続いています。ご寄付は1円単位でお受けすることができます。少額でも構いませんので、お気持ちを形にいただければ幸いです。何卒ご支援賜りますようお願い申し上げます。

4. 茨城ロータリーEクラブのご紹介



米山学友などロータリーファミリーが中心となって2019年5月に設立された茨城ロータリーEクラブ。現在の会員15人のうち米山学友は6人で、創立当時から今年度まで会長を務めているのは徐佳鋭さん(2013-14/水海道RC)です。

創立ガバナーの高橋賢吾氏から、「ロータリークラブはいつでも作れるものではなく機という

ものがある。地区の理解、スポンサークラブの理解、条件を満たす会員数、すべての条件が揃う時はまさにチャンス」と熱心に口説かれ、入会を決意した徐会長。

Eクラブの通常例会は、ホームページに掲載された動画や資料を各自が1週間のうちに閲覧し、意見を書き込む形式が主流ですが、同クラブでは会員が参加するLINEグループを作って、普段の連絡はもちろんのこと、資料配布や月に2回開催する例会も、LINEの画面越しに顔を合わせて行われます。「ロータリーはやはり、顔を合わせないと例会じゃない気がして……」と、徐会長は言います。

2019年秋には、台風で大きな被害を受けた水戸市へ軍手と土嚢袋を寄付、昨年5月には地元の保育園へ消毒液を、茨城県へマスクを寄贈するなど、着実に活動を重ねています。

5. 未来に羽ばたけ！カウンセラーのメッセージ

ベトナム出身の奨学生、チャン ティ トウ クックさんのカウンセラーを務めた高松RCの水重克文氏からのメッセージを紹介します

奨学生のクックさんが自転車で通学時、交通事故に遭った。コロナ禍で例会が制限され、会う時間も充分に取れていなかった。そうしたストレスが、クックさんの明るさに影を落としているように感じた。既に決まっていた大学院への進学を諦め、社会人として自立する道を選んだと聞かされた。母国の両親とも電話で相談したようで、まずは日本で就職し、将来的には母国への帰国を望むとのことだった。

そんな時、高松に本社を置く四電工が、ベトナムで関連事業を行う会社を設立することを知った。個人的な知り合いがいたこともあり、クックさんのことを相談することにした。もちろん入社への依頼などではなく、正規の手順を経る

ことを前提に、選考の中に彼女を入れてもらえないかという相談だ。クックさんは入社試験や面接のトレーニングと同時に、TOIFLへのチャレンジや、会社で使用されるCADの勉強も同時に開始したのには驚かされた。真面目で努力を惜しまない性格を、是非とも我が国の若者にも学んで欲しいものだと思った。

クックさんの努力が実り、無事入社が決まって新生活への準備が始まった。例によって私は大したことはできなかったが、壊れた洗濯機の代替機の調達や転居先など、クラブの面々が私の不十分さを100%、いや200%くらいカバーしてくれた。ロータリアンの“気は優しく力持ち”にも感服した次第だ。

さあ、もうすぐ新しい生活が始まる。我が国とベトナムの新しい架け橋のタマゴが、いま芽を出そうとしている。そんな空気を醸し出す、そんな女の子がクックさんでした。ありがとう。

マレーシア米山学友会 Zoom 総会のご案内 (日本語で開催)

日時：2021年3月20日(土) 日本時間16:00~18:00 ※マレーシア時間では15:00~17:00

登録期限：2021年3月17日 登録用URL→ <https://bit.ly/3cnIWQH> ※事前登録制

敬 弔

謹んでご冥福をお祈り申し上げます

飯 島 照 輝 会員 (寝屋川RC) 2021年4月5日 ご逝去 満80歳

会長、理事

米山功労者、マルチプル・ポール・ハリス・フェロー、ベネファクター

岡 村 政 嗣 会員 (大阪柏原RC) 2021年4月8日 ご逝去 満80歳

会長、幹事、理事、IM第4組ガバナー補佐

米山功労者(メジャードナー)、ベネファクター

清 川 忠 義 会員 (大阪帝塚山RC) 2021年4月9日 ご逝去 満82歳

会長、幹事、理事

米山功労者、マルチプル・ポール・ハリス・フェロー

月信編集委員会からのおねがい

- ガバナー事務所への月信に関するご連絡は、FAX または E-mail にてお願い致します。
折り返し、できるだけ早くご連絡いたします。
- 投稿は原稿（写真付きの場合は一緒に添えて）を掲載月の前々月20日までに、事務所必着でお送りください。
原稿はなるべくパソコンで作成をお願いします。掲載の採否、字数の整理、並びに止むをない掲載月の変更等につきましては、月信編集委員会にご一任ください。
- 物故会員のご連絡は、専用の用紙にて FAX をお願いいたします。

2020-21 年度 国際ロータリー 第2660地区 ガバナー事務所のご案内

事務所スタッフ

ガバナー 簡 仁一
地区代表幹事 吉田政雄
地区副代表幹事 土方慶之
事務所長 五味千秋
事務職員 栗正久美 井上望美
船橋美紗子 杉本亜鶴巳
加茂春日

所在地

〒541-0052 大阪市中央区安土町 1-5-11 トヤマビル東館 6階
TEL 06-6264-2660 FAX 06-6264-2661
Email gov@ri2660.gr.jp

ホームページ

<https://www.ri2660.gr.jp/>

勤務時間

9:30 ~ 18:00

休日

土曜・日曜・祝日

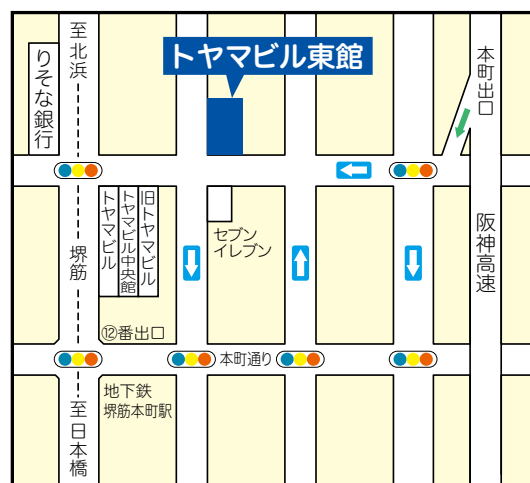

※地下鉄堺筋線 堺筋本町 ⑫番出口直ぐ

ガバナー事務所に会議室を併設しております（最多36名）。詳細はガバナー事務所までお問い合わせください

月信編集委員会

ガバナー 簡 仁一（茨木 RC） 地区副代表幹事 土方慶之（茨木 RC）
地区代表幹事 吉田政雄（茨木 RC） 担当地区幹事 鈴木一正（茨木 RC）



Rotary International District 2660

Toyama Bldg. East 6F, 1-5-11 Azuchi-machi, Chuo-ku, Osaka 541-0052 Japan

TEL: +81-6-6264-2660 FAX: +81-6-6264-2661 E-mail: gov@ri2660.gr.jp



GOVERNOR'S MONTHLY LETTER
ROTARY INTERNATIONAL DISTRICT 2660