

ガバナー月信

GOVERNOR'S MONTHLY LETTER

2009-2010

7 vol.1

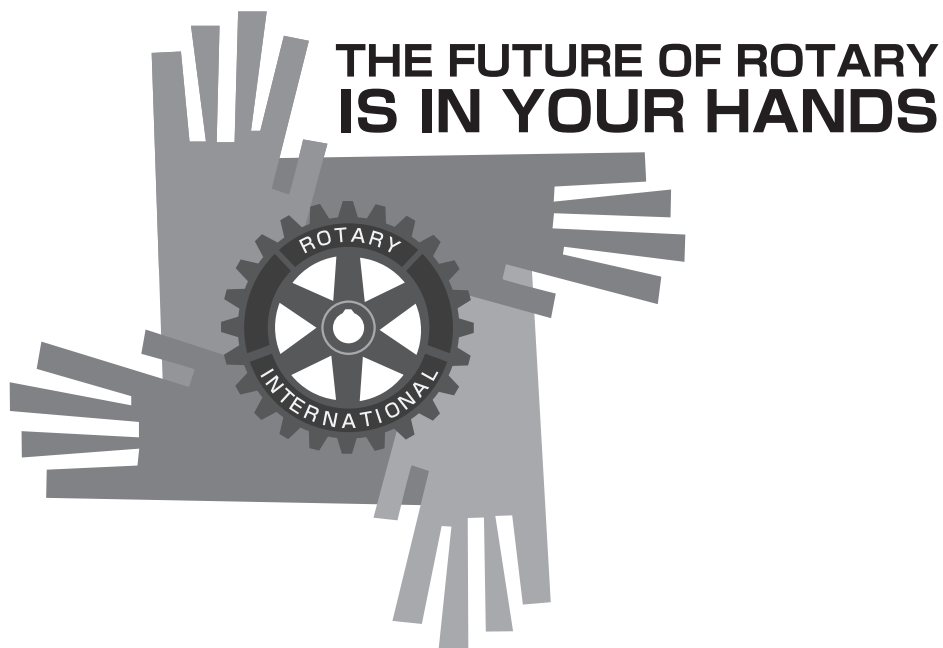

**ROTARY INTERNATIONAL
DISTRICT 2660**

国際ロータリー第2660地区

2009~10年度ガバナー

大谷 透

2009-2010 Governor's Monthly Letter

目次

表2	目次
1～2	ガバナー就任挨拶 国際ロータリー 第2660地区 2009～2010年度ガバナー 大谷 透
3	大谷透ガバナー プロフィール
4	横山守雄直前ガバナーへの感謝の言葉 ガバナー 大谷 透
5～6	ジョン・ケニーR I 会長メッセージ R I 会長 ジョン・ケニー
7	ジョン・ケニーR I 会長プロフィール
8	2009-10年度のための地区協議会を終えて 地区協議会実行委員長 小田 眞弘 (大阪西南RC)
9	青少年交換 来日学生スピーチコンテスト
10～11	ガバナー補佐紹介
12	2009-10年度 地区大会のご案内 地区大会実行委員長 丹羽 健二 (大阪西南RC)
13～15	国際ロータリー第2660地区 2009-2010年度予算
16	R I 特別月間 R I 第2660地区年間カレンダー
17	主要報告書 報告書送付先及び送金先
18	主要送金
19	I . M. 日程一覧表
20	ガバナー公式訪問日程
21～22	2660地区 各RC ホームページ・E-Mailアドレス
23	文庫通信
24	お知らせ/敬弔/地区幹事担当一覧
25	2009～10年度 国際ロータリー第2660地区 組織図
26	ロータリークラブ一覧表
表3	月信編集委員会からのお願い/ガバナー事務所案内

国際ロータリー第2660地区

ガバナー

大谷 透



ジョン・ケニーRI会長は国際ロータリーが掲げた「ポリオの撲滅」をはじめとする7つの優先項目からなる長期計画を実行に移すには、マハトマ・ガンジーの「未来は、私たちが現在なすことによって決まる」という言葉を重く受けとめ、今年度のテーマを「**ロータリーの未来はあなたの手の中に**」とされました。

7つの項目は次の通りです。

- ①ポリオの撲滅
- ②ロータリーの公共イメージを高める
- ③奉仕能力の増大(ロータリー財団に協力)
- ④会員組織の増強
- ⑤職業倫理を高く保つ
- ⑥リーダーシップ
- ⑦組織としての持続性(効果的継承)

そしてケニー会長は、我々ロータリアン一人ひとりに力強く語りかけ、責任の自覚を促すのです。「ロータリーの未来はエバンストンにあるRI本部で形づくられるのではなく、個々のロータリー・クラブによって形成されるのです。ロータリーの針路を決めるのは、私たち自身の日頃の行動であります。ロータリーが繁栄するか低迷するか、その影響が多くの人々に及ぶのか及ばないのか、その名が敬意とともに広まっていくか過去の遺物として忘れ去られるかは、すべて皆さん次第です。ロータリーをどうするか、責任も、皆さんのものであるということが出来ます。『ロータリーの未来はあなたの手の中に』あるのです。」

ジョン・ケニー会長はテーマ決定の理由をこのように説明し、世界中のロータリアン一人ひとりが、ロータリーの中核をなす価値観(core value)をしっかりと身につけることを奨励しています。

従って第2660地区に於いても、一人ひとりのロータリアンがしっかりとロータリーの中核をなす価値観を身につける必要を感じ、地区のテ

マを「**ロータリーを身につけよう**」としました。

ロータリーの中核をなす価値観とは言うまでもなく「奉仕」、「交友」、「誠実さ」、「高潔さ」、「多様性」、「寛容」、「リーダーシップ」であります。

前年度、横山直前ガバナーは現在多くのクラブが抱えている問題の3K「高コスト、高齢化、硬直化」への対策を考えて、変革できるものは変革する勇気を持つと、「Change」を強く訴えられました。それと共に「職業倫理を高く保つこと」と「広報活動」を地区の長期計画となさいました。

次年度も活動として求められるものは全く同じです。Negative志向の3Kを反省した上で、positiveに6つのKを考えました。

・第一のKは「交友」です。「交友」は20世紀初頭の、砂漠のような世相の中で、ポール・ハリスが求めたものでした。即ち、交友(友情)はロータリーが創設された理由そのものであり、Rolling Twentyの大恐慌をも乗り越えて、成長を続けてきたロータリーの創設期と同様に、今日の世界的な不況下に於いても当時と変る事なく、重要な意義を持ち続けています。楽しく遊ぶだけの友達ではなく、自分が困ったときにこそ、心から頼りにして相談できるような友達が、自分のクラブに居るだろうか吟味してみてください。自分が苦境に直面したとき、退会してゆくロータリーではなく、励ましあい、力になってくれる友がいるので、退会したくないロータリー。そういった意味での交友関係において魅力あるグループ作りであります。

・第二のKは「高潔さ」のKです。ロータリーが誕生した20世紀初頭は、「儲けのためなら手段を選ばず」といった利己主義者たちが、跳梁跋扈する社会でした。儲けのためなら少々うそや誇張には目を瞑って、というのが世間の常識でした。そのような時代に、ロータリーの創

始者達は、勇気と信念を持って敢然と職業倫理と取り組んだのです。リーダーに求められる資質の中で最も大切なものです。

・第三のKは「国際的な感覚」のKです。国際的な組織であるロータリーの国際的な活動に関心を持つことです。マザーテレサは言いました。「愛情の反対は憎悪ではなくて、無関心」なのです。いまや地球は小さくなり、未来を見据える時、国際的な感覚はあらゆる面で重要です。Act locally, think globally!

・第四のKは「九牛一毛」です。これは司馬遷が皇帝の逆鱗に触れ、誅殺されようとした時に、使用した言葉です。私など皇帝にとっては九牛の一毛ほどの小さなものですが、その一毛を大事に思う意識が大切なのですよ、と反語的に用いた言葉です。

自分は世界中のロータリアン120万人のうちの一人であるから、自分一人が頑張ったところで、ロータリーの評価には何の影響もないとは決して思わないで下さい。九牛一毛には、小さな一つを大切に思う心が重要だという意味がこめられているのです。公共イメージのアップは先ずあなたからなのです。小さな愛の行いが、多く集まれば、明るい社会を作るのです。あだに過ぎすつかの間も、わが人生の一節なのです。小さな罪を見過ごせば、滅びにいたる大罪へと発展するのです。100ドル出すロータリアンが百万人いれば1億ドルとなるのです。

・第五のKは「子供」のKです。子供は宝であり、未来です。青少年奉仕は、その部門で働くロータリアンだけの問題ではありません。子供は大人の背中をみえています。子供は親や教師のいう通りにはなりません。子供は大人のする通りになっていくものです。子供が大切だと思うなら、後からついて来る子供のことを思い、高潔な道を歩まなければなりません。

・最後のKは「綱領」のKです。綱領を自分のものとして身につける。そのために各クラブが全員で唱和するに適した夫々のクラブの目標を作って、それを第一例会に於いて、全員で唱和する。

これが今年度の具体的な目標です。

各クラブが、全員で唱和するのに適した夫々のクラブ目標を作って、第一例会に全員で唱和する。私の提案理由は以下の6つです。

- ①新入会員の研修に役立ちます。
- ②使命は連帯感を持ちながら幾度も再確認することが大切です。
- ③現在の綱領の文章は多人数が一つ心になって唱和するのに適した文章とはいえません。
- ④手続き要覧には英語版が正文となるとあり、訳文は正確でないと主張する方もおられます。となると、唱和に心がこもらないでしょう。
- ⑤上命下服型でなく、自分たちの作ったものはより唱和に心がこもるでしょう。
- ⑥このために、全員が綱領を勉強することにもなれば、一石三鳥・四鳥です。

この目的はあくまでも、目標を唱和する事によって、各会員個人にロータリーがよりよく身につくためであります。

夫々のクラブの誇りを懸けて、全会員の英知を寄せ集めれば、夫々のクラブに適切な、夫々のクラブの特徴が滲み出た、しかも国際ロータリーの綱領を内容的にも十分にカバーした、良い文章を作っていただけと思っています。クラブの目標文を月1回全員で唱和すれば、ロータリーがより身につくについて行くと考えている次第です。

「高齢化」が問題になるということは、言い換えればすでに長年にわたりロータリアンであり、ロータリーの中核をなす価値観を十分身につけておられる方が多いということです。しかし、「限りなき道ロータリー」です。2009-2010年度が少しでもより「ロータリーが身につく」年度となるべく、お互いに励まし合って歩めることを願っています。ご協力よろしくお願ひします。



国際ロータリー第2660地区
2009～2010年度ガバナー

大谷 透 (おおたに とおる)

生年月日 1935年7月7日
勤務先 大谷 透 内科
所在地 〒537-0025
大阪市東成区中道1-4-2-205
経 歴 1965年 大阪大学大学院（腫瘍生化学）終了
医学博士
1965年 米国テキサス・ベイラー大学研究員
1968年 大阪府立成人病センター消化器内科医員
1987年 同 消化器集団検診科部長
1993年 同 消化器内科部長
1997年 同 附属高等看護学院長兼務
2004年 大谷透内科開設 現在に至る

職業分類 医師

ロータリー歴

1977年2月16日 大阪西南RC入会
1980～1981年度 雑誌委員長
1988～1989年度 職業奉仕委員長
1991～1992年度 世界社会奉仕委員長
1996～1997年度 国際奉仕委員長
1998～1999年度 米山奨学委員長
1999～2000年度 規定委員長
2001～2002年度 副会長・クラブ奉仕委員長
2003～2004年度 会長
2004～2005年度 世界社会奉仕委員長
2005～2006年度 国際奉仕委員長
2006～2007年度 米山奨学委員長

RI 第2660地区

1997～2002年度 財団法人道的援助委員会委員長
1998～2002年度 ロータリー財団委員会委員
2002～2004年度 財団法人道的補助金委員会委員
2005～2007年度 国際大会記念事業委員会委員

その他

マルチプル・ポールハリス・フェロー
ベネファクター
米山功労者（マルチプル）

国際ロータリー第2660地区
ガバナー

大谷 透



横山守雄直前ガバナーは地区W C S分野での長年に亘る活動を経験に加え、ガバナー補佐の経験者でもあるだけあって、国内外のロータリー事情に精通されており、地区の各委員会や各クラブの問題点の把握がはやく、また、英語やITも自在に扱われるので、行動や反応が早く、私などはGN、GE時代を通じて、頼り切っていた気がしています。親切にいろいろとご指導くださり、岩田、新谷時代に敷いてくださったCLP・DLPの路線をしっかりと軌道に乗せ、それを後継者が脱線させる事なく運行できるように、ガバナー補佐会議へのオブザーバー出席や各地区委員会との予算審議の場への陪席など、多くの学ぶべき機会も整えてくださり、感謝する事ばかりです。受け取ったバトンはしっかりと次の後継者に引き継ぐのが責務と心得て、努力いたします。

横山直前ガバナーはDK Lee RI会長のテーマ「夢をかたちに」のもとに、特に「子供たちの夢を大切に」した活動にわれわれのエネルギーを向けるように指導され、同時に現在のロータリーに最も必要なものを見抜き、①職業倫理の向上、②各クラブ活性化のための将来計画の作成、③地区のスリム化、に取り組みられました。

これらは重要な第2660地区の長期計画として引き続き強調して行きたいと考えています。

また、前年度のフランス第1770地区とのGSEなどは早くから準備をし、チームメンバーの募集などを行うことにより、優れたチームを送り出す事ができ、地区全体のGSEに対する理解や関心を深める事を実証していただいたばかりでなく、私の年度のGESとして、テキサス第5870地区との橋渡しまでしていただき、今年度GSEプログラム実施の楽しみへと導いてくださった事も感謝です。

やっとガバナー職を終えられ、ほっと一息といったところでしょうが、これからも直前ガバナーとして地区の研修委員会のリーダー役を引き受けていただいた事も感謝です。

これからも末永く第2660地区の指導者の一人として元気で活躍して下さる事をお願い致します。

横山守雄直前ガバナーの優れたガバナーシップに心からの敬意を表し、感謝の言葉といたします。

2009-2010年度
国際ロータリー
会長

ジョン・ケニー



「私たち一人ひとは、
いわば過去を未来へとつなぐ鎖のような存在で、
大いなるロータリーという
伝統の一部を成しているのとたとえることができます」

一世紀余りにわたり発展し続けてきたロータリーの奉仕を振り返るとき、私たちの未来は、苦境にある人々に希望をもたらす、争いの絶えない世界に平和をもたらす幾世代ものロータリアンによって末永く確かなものとなるに違いないと胸を張って言えます。私たち一人ひとは、いわば過去を未来へとつなぐ鎖の輪のような存在で、大いなるロータリーという伝統の一部を成しているのとたとえることができます。

この鎖が解けることなく永続していくためには、個々の輪が強くなってはなりません。ロータリーの未来への鎖を堅固なものに鍛え上げることは、私の責務であり、皆さんの責務です。今年より来年、また、来年より再来年、さらにロータリーを強くしていくことは、私たちの責務です。また、ロータリーが、明日、次の新たなチャレンジに取りかかれるよう、今日、ポリオのない世界を築くという約束を果たすことも、私たちの責務なのです。

マハトマ・ガンジーは、かつてこのように言いました。「未来は、私たちが現在成すことによって決まる」第二世紀においてもロータリーの発展を望むのであれば、現状に甘んじているだけでは十分とは言えません。これからの長い道程に備えて地図が必要となりますが、私たちはその地図をすでに携えています。

国際ロータリーは確かな未来を築くため、世界中のロータリアンから協力を得て、7つの優先項目を掲げた長期計画を立てました。今、この計画を実行に移すときがやってきたのです。

- ・「ポリオを撲滅する」が、私たちの最優先事項です。募金のチャレンジを通じて、この重要な仕事を完遂し、世界に対して約束を果たすために、私たちはリソースの提供というかたちで力になることができます。
- ・「ロータリーに対する内外の認識と公共イメージを高める」は、ロータリーが新会員を引きつけ、他団体からの協力を得ることにつながります。ポリオ・プラスでロータリーは世界の表舞台で活躍するようになりました。今後は、地元と世界における奉仕活動をメディアと地域社会に広め、国際的な地位を築いていくときがやってきたのです。
- ・「他者に奉仕するロータリーの能力の増大を図る」は、ロータリーの使命の核心に触れるものです。四大奉仕部門に沿って時間と才能と熱意をこれまでより少しだけ多く捧げるなら、すべてのロータリアンがこの目標に向けて貢献できます。2009-10年度も、近年、クラブが取り組み続けている重要な問題、すなわち、水、保健と飢餓救済、識字率向上の分野にお

ける奉仕活動に専念するよう、ロータリアンに呼びかけていきます。

- ・「**質的にも量的にも会員組織を世界的に拡大する**」は、重要な優先事項です。これは、ロータリーが達成すべき目標のすべてが会員をよりどころとしているからです。資格ある新会員をもたらすことは、私たち一人ひとりの責務です。しかしながら、この責務を果たしているロータリアンはわずかです。ほかの人々にクラブへの入会を勧め、会員を増やすことができるのはロータリアンしかいないのです。
- ・「**ロータリー独特の職業奉仕への取り組みを強調する**」は、ほかの奉仕団体や人道団体とロータリーとの違いを明確に分けるものです。職業倫理への高い水準を保ち、日々実践することによって、私たちは同僚や従業員、顧客はもちろんのこと、競合相手に対しても模範を示すことができます。
- ・「**国際ロータリー内の指導的才能を最大限に活用し、育成する**」は、ロータリーの未来にとって欠かせない要素です。私たち一人ひとりが、なんらかのかたちで指導的役割を担うべきです。クラブレベルで委員会の委員長や奉仕プロジェクトの委員を務めたり、地区レベル、国際レベルで活躍するなど、さまざまな役割があります。すべてのロータリアンは職業において指導的な立場にある人々ですから、ロータリーにおいてもこの指導力を発揮すべきです。
- ・「**組織全体を通じて継続性と一貫性を保つために、長期計画の手順を完全に実施する**」は、クラブ、地区、国際レベルで毎年指導者が交代する際に、引継ぎが効果的に行えるようにすることが目的です。

この長期計画はR I 理事会が承認したものではありませんが、これを実施するのは皆さんです。RI会長が、皆さんのクラブに入会するようにと新しい会員を誘うことはできません。また、R I 理事会が、ポリオ撲滅の支援に向けて、皆さんの地域で募金活

動を企画したり実施したりすることもできません。同様にシニア・リーダーが、皆さんの職場でロータリーの倫理規範を実践することもかないません。すべては、皆さん自身が実行しなければならないのです。ロータリーの未来はあなたの手の中にあります。

一人ひとりのロータリアンに自らの責務を胸に刻んでいただくために、この真実を2009-2010年度のテーマとして選びました。かのウィンストン・チャーチル卿は、「偉大さの代償は責任だ」と述べています。ロータリーは偉大な組織です。私たち一人ひとりが課題に立ち向かい、未来に対する責任を果たすなら、ロータリーはさらに素晴らしい組織へと発展する可能性を秘めているのです。

ロータリーにおいては、「ロータリアン」という肩書きの下、各会員に仕事を与えられています。私たちの任務は、地元と国際社会において必要とされる奉仕を提供すること、そして、事業と専門職務に携わるリーダーを新会員として誘い、地域社会で好ましいイメージを築きながら、クラブの器を広げていくことです。ロータリアンとしての私たちの職務には、職場と私生活において倫理的行動の規範を示し、クラブと地域社会においてリーダーの役割を務め、ロータリーの最優先事項であるポリオ撲滅を全面的に支援することも含まれています。

ロータリアンという仕事には、計り知れない恩典があります。私たちは、かけがえない親睦を享受し、他者のために尽くすという個人的な生きがいを得ることができます。皆さんがロータリーとその力を信じるのであれば、今こそ立ち上がり、全身全霊でロータリアンとしての仕事に全力投球するときです。ロータリーの未来はあなたの手の中にあるのです。

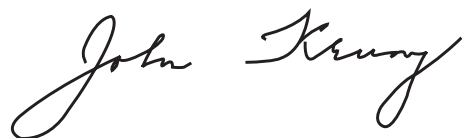



ジョン・ケニー（イギリス・スコットランド、グランジマウスRC）

- 2009-10年度 国際ロータリー会長
- 2007-08年度 2008年ロサンゼルス国際大会推進委員会副委員長
- 2000-04年度 ロータリー財団管理委員
- 1996-97年度 国際ロータリー執行委員会委員長
- 1995-97年度 国際ロータリー理事
- 1992-93年度 RIBI会長
- 1991-92年度 RIBI副会長
- 1984-85年度 地区ガバナー

ケニー氏は、地元の法学部学長、裁判官、公証人を務めた経歴の持ち主です。スカウト活動では、東欧における新しいスカウト・グループの結成に貢献し、その努力が認められて功労賞を受賞しています。ケニー氏はまた、女王エリザベス二世より地区の副知事に任命されました。スコットランド教会では長老の役目をはじめ、セッション・クランク、長老会長老を務めてきました。フォースバレー青年商工会議所およびスコットランド青年商工会議所連盟では会長を、国際青年会議所では総弁護人を務めました。

1970年にロータリアンとなつてからは、グレート・ブリテンおよびアイルランドの

国際ロータリー（RIBI）の会長と副会長を務めました。そのほか、RIにおいては、理事、執行委員会委員長、ロータリー財団管理委員、研究会モデレーター、地区ガバナー、国際大会委員会副委員長、グループリーダー、会長代理、各種委員会委員長ならびに委員を歴任してきました。また、規定審議会には、代表議員、委員、議事運営手続の専門家として出席した経験があります。

ロータリー財団の大口寄付者ならびに遺贈友の会会員であるケニー氏は、功労表彰状と特別功労賞の受賞者でもあります。

（配偶者：ジューン夫人）

地区協議会実行委員長

小田 眞弘

(大阪西南RC)

日 時：2009年4月25日（土）
場 所：大阪国際会議場
ホストクラブ：大阪西南RC

いよいよ新年度がスタートしました。地区協議会は新年度を迎える準備として、大谷透Gが国際協議会での研修した内容を伝えると共に、それに添ったテーマと、思いを各クラブの幹部の皆さまに伝え、各クラブの意欲を高め、協力関係を築くための機会であるとして、大阪西南RCがお世話をさせていただきました。2009年4月25日、当日はあいにくの雨天にもかかわらず多数ご参加を頂きありがとうございました。

今回の地区協議会は、本会議を午後1時より3時まで、部門別協議会を3時より5時までと、時節柄比較的簡素に考えました。第1回実行委員会を昨年2月にスタートし10回の実行委員会を開き万全の準備をした積りで

すが、当日何かと不行届の点多かったと思っております。

大阪西南RCは本年6月で40周年を迎え、この節目の年に開催出来たことを光栄に思っております。横山G、PGの皆様、松本GNそして地区の幹部の皆様にも多数ご参加頂き、ご指導ご協力を賜りお礼申し上げます。特に若林PGには地区協議会にふさわしい内容の講演を頂き、紙面をかりて改めてお礼申し上げます。

最後になりましたが開催に当たり協力頂きました地区関係者、ガバナー事務所、そしてご参加頂いた皆様にもお礼を申し上げます。

来年度担当の八尾RCの地区協議会のご盛會を祈りご報告とします。





2008-2009年度ROTEX会長

上村 修一郎

スピーチコンテストは毎年、来日学生の日本語能力がどれだけ成長したかを発表してもらう場であり、なおかつ交換プログラムで過ごした一年間がどのようなものだったかをロータリアンの方、ホストファミリーの方、そしてROTEXに伝える場として、毎年6月に開催しております。

毎年少なくとも一人は突出して日本語が上手な来日学生がいますが、全員が日本語で自然にスピーチをしていて、審査員の方々は甲乙つけがたいとおっしゃっております。実際目をつぶって来日学生のスピーチを聞いていると、まるで日本人がスピーチをしているような錯覚に陥ることもしばしばあります。

最初にスピーチをしたセリーヌは緊張の余り声が震えていました。セリーヌは母国で日本語を勉強してきたのですが、そこでは標準語を習っていたので、大阪に来て関西弁ばかりでびっくりしたみたいです。

二番手のアントニーは、アニメや漫画が好きで、日本に来て最初に食べたものはたこ焼きを食べたみたいです。最後の締めには「さよならじゃなくて、また会いましょう」とかっこいい言葉を残しました。

三番目にスピーチをしたオーブリーは、スピーチが大嫌いだと言っていました。日本に来て、たくさんスピーチをする機会があり、スピーチを作るのは得意になったみたいです。最後まで嫌いだと言っていました。

四番目にはパトリアがロータリーの関係で様々な場所へ旅行に行った時のことのスピーチをしました。特に、広島旅行では原爆記念館や千羽鶴を奉納したことが印象に残っていたみたいで、京都に旅行をした時には文化遺産などに興味を持ったというスピーチをしました。

最後に、ジャヒが関西弁を交えながら主に学校のことに関してスピーチをしました。ジャヒは学校で、ハンドボール部に所属していて、そこであった楽しいことや友達との事、学校が早く終われば友達と遊びにいけるなど、日本人の高校生と見まがわないスピーチでした。

表彰では、全員に賞が行き渡るようにしたのですが、トロフィーなどの贈呈もあり、やはり自分が負けたという認識の来日学生もいたのが残念でしたが、全員が全員上手な日本語でスピーチをしていたので本来の目標は達成されたと思います。

来日学生全員、日本に来たばかりの時には挨拶すら日本語でできなかったのですが、今回のスピーチコンテストでは挨拶どころか、自分の日本に滞在していた1年間の感想を述べるができるようになっていきます。日本で学んだ文化や、言語の成長を垣間見ることができるイベントとしてこれからも続けていきたいと思ひます。



I M第1組

氏名	橘高 又八郎 (きったか またはちろう) (池田RC)
生年月日	1947年6月16日
職業	キッタカ歯科医院 院長
ロータリー歴	1988年5月 池田RC入会
	2001～2002年度 副会長
	2002～2003年度 会長
	マルチプル・ポール・ハリス・フェロー
	米山功労者 (マルチプル)



I M第2組

氏名	大森 保子 (おおもり やすこ) (茨木西RC)
生年月日	1936年1月28日
職業	宗教法人 辯天宗 役員
ロータリー歴	1993年12月 茨木西RC チャーターメンバー
	1995～1996年度 副会長
	1997～1998年度 会長
	マルチプル・ポール・ハリス・フェロー
	ベネファクター
	米山功労者 (マルチプル)



I M第3組

氏名	西垣 文雄 (にしがき ふみお) (大東中央RC)
生年月日	1941年2月9日
職業	大川創業株式会社 顧問
ロータリー歴	1996年3月 大東中央RC チャーターメンバー
	2000～2001年度 副会長
	2002～2003年度 会長
	ポール・ハリス・フェロー
	ベネファクター
	米山功労者 (マルチプル)



I M第4組

氏名	鈴木 洋 (すずき ひろし) (八尾東RC)
生年月日	1943年11月10日
職業	鈴木登記測量事務所
ロータリー歴	1983年6月 八尾東RC入会
	1999～2000年度 会長
	マルチプル・ポール・ハリス・フェロー
	ベネファクター
	米山功労者 (マルチプル)



I M第5組

氏名	井上 隆晴 (いのうえ たかはる) (大阪リバーサイドRC)
生年月日	1935年12月22日
職業	みずほ綜合法律事務所 弁護士
ロータリー歴	1980年4月 大阪港RC(現大阪リバーサイドRC) チャーターメンバー
	1992～1993年度 会長
	マルチプル・ポール・ハリス・フェロー
	米山功労者 (マルチプル)



I M第6組

氏名	重里 國麿 (じゅうり くにまる) (大阪天満橋RC)
生年月日	1936年8月7日
職業	学校法人 重里学園 日本分析化学専門学校 理事長
ロータリー歴	1988年6月 大阪天満橋RC入会
	2000～2001年度 会長
	マルチプル・ポール・ハリス・フェロー
	米山功労者 (マルチプル)



I M第7組

氏名	青木 禎一郎 (あおき ていいちろう) (大阪フレンドRC)
生年月日	1936年2月2日
職業	株式会社 大阪屋商店 代表取締役
ロータリー歴	1989年11月 豊中RC入会
	1999～2000年度 地区代表幹事
	2004年5月 大阪フレンドRCへ移籍
	2005～2006年度 副会長
	2008～2009年度 会長
	ポール・ハリス・フェロー 米山功労者



I M第8組

氏名	藤田 誠一郎 (ふじた せいいちろう) (大阪阿倍野RC)
生年月日	1944年3月31日
職業	株式会社 藤田商会 代表取締役
ロータリー歴	1988年6月 大阪阿倍野RC入会
	2003～2004年度 会長
	マルチプル・ポール・ハリス・フェロー
	ベネファクター
	米山功労者 (マルチプル)



親睦を深め感銘を与える地区大会

地区大会実行委員長

丹羽 健二

(大阪西南RC)

地区大会日程

- 【第1日目】 2010年2月26日(金) 於：リーガロイヤルホテル
13時半～15時 会長・幹事懇談会、分科会(桐・菊・桂の間)
15時半～17時半 式典、会員・家族のつどい(ロイヤルホール)
18時～21時 RI会長代理ご夫妻歓迎晩餐会(光琳の間)
- 【第2日目】 2010年2月27日(土) 於：大阪国際会議場
13時～17時半 本会議、記念講演

今年度 RI会長のテーマ「ロータリーの未来はあなたの手の手に」を実現すべく、楽しいなかにも意義のある地区大会を目指しております。

1日目は会員相互の交流親睦にスポットを当て、ご家族連れで楽しんで頂けますよう、「健康」に関する分科会やフォーク歌手イルカのコンサート、更に晩餐会では関西二期会による楽しいひとときを用意いた

します。

2日目は「ロータリーを身につける場」として厳粛かつスマートな本会議と感銘深い記念講演を開催する予定をしております。

友愛の広場を設け地区委員会の活動をご紹介するなど、大会を意義あるものにするべく鋭意企画中でありますので、多数の皆様のご参加をお待ちしております。

地区大会事務局開設のお知らせ

地区大会に関するお問い合わせは下記までお願い致します。

大会委員長 丹羽 健二 (大阪西南RC)

大会幹事 木村 雅彦 (大阪西南RC)

事務局員 高林 麻実

住所：〒530-0005 大阪市北区中之島5-3-68

リーガロイヤルホテル 416号室

TEL 06-6443-2819

FAX 06-6443-1441

E-mail: jimukyoku@osaka-southwest-rc.org

地区運営資金

【収入の部】	科 目	08/09 予 算	09/10 予 算	増 減	(単位：円)
	1. 地区資金	38,000,000	37,050,000	△950,000	
	2. RI助成金	2,000,000	2,000,000	0	
	3. 雑収入	0	500,000	500,000	
	収 入 合 計	40,000,000	39,550,000	△450,000	

【支出の部】	科 目	08/09 予 算	09/10 予 算	増 減	(単位：円)
A.	負担金				
	1. ガバナー会	800,000	800,000	0	
	2. ロータリー文庫	1,200,000	1,200,000	0	
	3. 平和奨学生支援協力金	60,000	60,000	0	
	小 計	2,060,000	2,060,000	0	
B.	会議費				
	1. 地区チームLTS	70,000	—	△70,000	
	2. 会長エレクトTS	800,000	—	△800,000	
	3. PETS・地区チーム合同セミナー		900,000	900,000	
	4. 地区合同委員会	1,000,000	1,000,000	0	
	5. 財団セミナー	500,000	500,000	0	
	6. DPGGE会議	500,000	500,000	0	
	7. G補佐・地区幹事会	50,000	50,000	0	
	8. GE国際協議会	730,000	730,000	0	
	9. 予備費	100,000	100,000	0	
	小 計	3,750,000	3,780,000	30,000	
C.	ガバナー事務所経費	29,504,000	29,850,000	346,000	
D.	ガバナー月信費	5,500,000	5,500,000	0	
E.	ガバナー補佐経費	300,000	300,000	0	
F.	直前DG記念品	100,000	100,000	0	
G.	総予備費	160,000	160,000	0	
	支 出 合 計	41,374,000	41,750,000	376,000	
	収 支 差 額	△1,374,000	△2,200,000	△826,000	
	前 年 度 繰 越 金	10,771,588	9,397,588	△1,374,000	
	次 年 度 繰 越 金	9,397,588	7,197,588	△2,200,000	

ガバナー事務所経費

	科 目	08/09 予 算	09/10 予 算	増 減	(単位：円)
1.	家賃・光熱費	4,500,000	4,500,000	0	
2.	給料・手当	17,325,000	16,250,000	△1,075,000	
3.	厚生費	2,079,000	2,300,000	221,000	
4.	コンピューター関係費用	400,000	1,300,000	900,000	
5.	DGGE交通会合費	600,000	900,000	300,000	
6.	印刷費	1,400,000	1,400,000	0	
7.	交通通信費	1,500,000	1,500,000	0	
8.	文献費	100,000	100,000	0	
9.	事務用品費	600,000	600,000	0	
10.	什器備品費	200,000	200,000	0	
11.	雑 費	500,000	500,000	0	
12.	予備費	300,000	300,000	0	
	合 計	29,504,000	29,850,000	346,000	

地区活動資金

【収入の部】	科 目	08/09 予 算	09/10 予 算	増 減	(単位：円)
	1. 地区資金	30,000,000	29,250,000	△ 750,000	
	2. 地区広報基金振り戻し	0	—	0	
	収 入 合 計	30,000,000	29,250,000	△ 750,000	

【支出の部】	科 目	08/09 予 算	09/10 予 算	増 減	(単位：円)
A.	地区委員会活動費				
	1. DG指名(委)	50,000	50,000	0	
	2. 意義ある業績賞(委)	30,000	30,000	0	
	3. クラブ奉仕部門				
	①クラブ奉仕・拡大増強(委)	600,000	600,000	0	
	②広報(委)	500,000	700,000	200,000	
	4. 職業奉仕部門				
	職業奉仕(委)	250,000	360,000	110,000	
	5. 社会奉仕部門				
	社会奉仕(委)	500,000	500,000	0	
	6. 青少年奉仕部門				
	①新世代合同・危機管理(委)	40,000	40,000	0	
	②青少年活動(委)	7,500,000	6,300,000	△1,200,000	
	③ローターアクト(委)	5,160,000	5,400,000	240,000	
	④青少年交換(委)	5,800,000	6,300,000	500,000	
	⑤インターアクト(委)	2,230,000	2,200,000	△30,000	
	7. 国際奉仕部門				
	国際奉仕・WCS(委)	400,000	400,000	0	
	8. ロータリー財団部門				
	①ロータリー財団(委)	300,000	300,000	0	
	②財団情報・増進(委)	50,000	50,000	0	
	③財団奨学金・学友(委)	1,000,000	800,000	△200,000	
	④研究グループ交換(委)	2,350,000	2,700,000	350,000	
	⑤財団人道的補助金(委)	100,000	50,000	△50,000	
	9. 米山奨学部門				
	米山奨学(委)	400,000	400,000	0	
	10. RI規定審議会派遣積立金	400,000	400,000	0	
	11. RI JYEC維持協力金	400,000	400,000	0	
	12. 予備費	1,200,000	1,200,000	0	
	小 計	29,260,000	29,180,000	△80,000	
B.	RI会長DG強調事業費	0	—	0	
C.	IM広報活動補助金	2,400,000	2,400,000	0	
D.	研修委員会	200,000	200,000	0	
E.	ロータリー研究会準備基金繰入れ		1,000,000	1,000,000	
	支 出 合 計	31,860,000	32,780,000	920,000	
	収 支 差 額	△1,860,000	△3,530,000	△1,670,000	
	前 年 度 繰 越 金	19,193,410	17,333,410	△1,860,000	
	次 年 度 繰 越 金	17,333,410	13,803,410	△3,530,000	

特別会計

1. 地区大会資金

科目	08/09 予算	09/10 予算	増減	(単位: 円)
前年度繰越金	6,284,673	6,284,673	0	
地区資金	20,000,000	19,500,000	△ 500,000	
地区大会会計へ	20,000,000	19,500,000	△ 500,000	
地区大会会計から戻入			0	
次年度繰越金	6,284,673	6,284,673	0	

※地区大会会計については、別会計にて運営し、後日監査の上、報告書を提出する予定

2. 米山奨学生活動費

【収入の部】

科目	08/09 予算	09/10 予算	増減	(単位: 円)
(財)米山記念奨学会より	2,700,000	2,700,000	0	
選考試験補助金			0	
カウンセラー研修会補助金			0	
レクリエーション登録料			0	
米山奨学歓送会登録料			0	
受取利息			0	
収入合計	2,700,000	2,700,000	0	

【支出の部】

科目	08/09 予算	09/10 予算	増減	(単位: 円)
米山活動費				
カウンセラー研修会	2,700,000	2,700,000	0	
情報交換会			0	
レクリエーション			0	
選考会			0	
歓送会			0	
オリエンテーション			0	
米山奨学会学友会支援			0	
印刷、郵送			0	
(財)米山記念奨学会へ返金			0	
支出合計	2,700,000	2,700,000	0	
収支差額	0	0	0	
前年度繰越金	0	0	0	
次年度繰越金	0	0	0	

3. 世界社会奉仕基金

【収入の部】

科目	08/09 予算	09/10 予算	増減	(単位: 円)
クラブ拠出金			0	
受取利息			0	
収入合計		0	0	

【支出の部】

科目	08/09 予算	09/10 予算	増減	(単位: 円)
プロジェクト資金			0	
送金手数料			0	
支出合計			0	
収支差額			0	
前年度繰越金	1,604,219	1,604,219		
次年度繰越金	1,604,219	1,604,219		

4. RI規定審議会派遣積立金

科目	08/09 予算	09/10 予算	増減	(単位: 円)
前年度繰越金	801,400	1,201,400	400,000	
地区活動資金繰り入れ	400,000	400,000	0	
実際派遣事業			0	
次年度繰越金	1,201,400	1,601,400	400,000	

5. ロータリー研究会準備基金

科目	08/09 予算	09/10 予算	増減	(単位: 円)
前年度繰越金			0	
地区活動資金繰り入れ		1,000,000	1,000,000	
次年度繰越金		1,000,000	1,000,000	

地区基金

科目	08/09 予算	09/10 予算	増減	(単位: 円)
前年度繰越金	20,000,000	20,000,000	0	
受取利息			0	
本会計へ取り崩し			0	
利息を本会計へ繰り入れ			0	
次年度繰越金	20,000,000	20,000,000	0	

国際ロータリー特別月間

2009～2010年度

月 日	行 事 名	
2009年 8月	会員増強・拡大月間	(Membership and Extension Month)
9月	新世代のための月間	(New Generations Month)
10月	職業奉仕月間	(Vocational Service Month)
10月	米山月間	(Yoneyama Month)
11月	ロータリー財団月間	(Rotary Foundation Month)
11月5日を含む週	世界インターアクト週間	(World Interact Week)
12月	家族月間	(Family Month)
2010年 1月	ロータリー理解推進月間	(Rotary Awareness Month)
1月27日を含む週	追悼記念週間	(Remembrance Week)
2月	世界理解月間	(World Understanding Month)
2月23日	ロータリー創立記念日/ 世界理解と平和の日	(Rotary Anniversary/ World Understanding & Peace Day)
3月	識字率向上月間	(Literacy Month)
3月13日を含む週	世界ローターアクト週間	(World Rotaract Week)
4月	雑誌月間	(Magazine Month)
6月	ロータリー親睦活動月間	(Rotary Fellowships Month)

RI第2660地区年間カレンダー

2009～2010年度

開 催 日	行 事 名	会 場
2009年5月30日(土)	地区会員増強セミナー	大阪YMCA
6月21日(日)～24日(水)	国際大会	バーミンガム (英国)
7月18日(土)	合同地区委員会	大阪YMCA
7月31日(金)～ 8月 2日(日)	少年少女ニコニコキャンプ (ホスト：大阪御堂筋)	大阪府立 青少年海洋センター
8月29日(土)	地区財団セミナー	大阪YMCA
10月10日(土)～12日(月)	秋のライラ (ホスト：大阪阿倍野)	関西大学 高槻キャンパス
2010年2月26日(金)～27日(土)	地区大会 (ホスト：大阪西南)	リーガロイヤルホテル・ 大阪国際会議場
4月24日(土)	地区協議会 (ホスト：八尾)	大阪国際会議場
5月 2日(日)～4日(火)	春のライラ (ホスト：大阪城北)	大阪府立青少年海洋センター
6月20日(日)～23日(水)	国際大会	モントリオール (カナダ)

主要報告書

報告事項	期 日	報 告 先
1. 半期報告	7月1日 1月1日	①国際ロータリー日本事務局 ②(写)ガバナー ③(写)クラブに保管
2. クラブ出席率報告	翌月14日午前中までに必着	ガバナー事務所
3. 会員数及び出席報告	毎月5日までに必着	ガバナー事務所
4. クラブ会員数および 女性会員数報告のお願い	前期7月 7日までに必着 後期1月10日までに必着	ガバナー事務所 前期：6月30日付、7月1日付 後期：12月31日付、1月1日付
5. 物故者報告用紙	その都度	ガバナー事務所
6. クラブ細則の変更	その都度	ガバナー事務所
7. 充填未充填職業分類表	8月31日	ガバナー事務所
8. 効果的なロータリー・クラブと なるための活動計画の指標	2009年 7月 1日	所定の用紙3部に記入して、ガバナー・エレクト事務所に1部 ガバナー補佐に1部、1部はクラブに保管
9. 地区大会提出・信任状証明書	2009年12月31日	直前の半期人頭分担金支払時会員数25名毎に1名または その端数13名以上の場合はさらに1名を選ぶ。 (ガバナー事務所より送付された指定用紙) (RI細則15.050.1)
10. 新入会員、退会者、会員の 住所または種類の変更	その都度	①RI世界本部 (英文・所定の用紙) ②ガバナー事務所
11. クラブ会長、幹事、例会場、 日時、事務所等の変更届	その都度	①国際ロータリー日本事務局 ②ガバナー事務所 ③ロータリーの友事務所
12. RI文献購入申込 各RC常備の注文用紙にて	その都度	RI世界本部(英文の文献) 国際ロータリー日本事務局(和文の文献)
13. 次年度クラブ会長、幹事報告 (公式名簿・記載資料)	クラブ役員選挙後 2週間以内に	①国際ロータリー日本事務局 ②(写)ガバナー ③(写)ガバナー・エレクト
14. 国際大会提出・信任状証明書 (会長・幹事のサインが必要)	4月	国際大会出席者の代議員またはその代理者(ガバナーエレクト など)用紙はRIより直接各クラブに送付される。
15. 寄付増進クラブ目標報告書式	2009年 5月 1日	ガバナー・エレクト事務所

報告書送付先及び送金先

国際ロータリー世界本部	Rotary International One Rotary Center, 1560 Sherman Avenue, Evanston, IL 60201-3698, U.S.A. TEL 1-847-866-3000 FAX 1-847-328-8554 または 1-847-328-8281
国際ロータリー日本事務局	〒115-0045 東京都北区赤羽2-51-3 NS3ビル1階 奉仕室 TEL (03)3903-3161 地区・クラブ関係のお問い合わせ 財団室 TEL (03)3903-3192 ロータリー財団関係のお問い合わせ 経理室 TEL (03)3903-3183 出納関係のお問い合わせ 資料室 TEL (03)3903-3194 文献・資料の注文、お問い合わせ 各室共通 FAX (03)3903-3781
財団法人 ロータリー米山記念奨学会	〒105-0011 東京都港区芝公園2-6-15 黒龍芝公園ビル3F TEL (03)3434-8681 FAX (03)3578-8281 (三井住友銀行 京橋支店 普通 0920373)
ロータリーの友事務所	〒105-0011 東京都港区芝公園2-6-15 黒龍芝公園ビル4F TEL (03)3436-6651 FAX (03)3436-5956 (三井住友銀行 浜松町支店 普通 6326314)
国際ロータリー第2660地区 会計 油井 滋	〒541-0052 大阪市中央区安土町1-5-11 トヤマビル東館6階 TEL (06)6264-2660 FAX (06)6264-2661 (りそな銀行 大阪営業部 普通 0669013)
ロータリー文庫	〒105-0011 東京都港区芝公園 2-6-15 黒龍芝公園ビル3F TEL (03)3433-6456 FAX (03)3459-7506

主 要 送 金

送 金	期 日	送 金 先
1. 人頭分担金1人当り半年分 (\$24.50) 中途入会者の場合 比例人頭分担金として、次の半期が始まるまで 一ヶ月につき、\$24.50÷6の金額	7月1日 1月1日	三井住友銀行新宿通支店 普通6733244 国際ロータリー日本事務局 事務局長 大島 四郎
2. 規定審議会のための追加人頭分担金1人当り \$ 1.00	7月1日	
3. 「The Rotarian」の購読料 半年分 \$ 12.00	7月1日 1月1日	
4. ロータリー財団への寄付 年 次 寄 付：各クラブで目標金額を設定 恒久基金寄付：ベネファクター（1,000ドル以上寄付した場合） 大 口 寄 付：大口寄付者（累計寄付金1万ドル）	随 時	①税制上の優遇措置を希望する寄付 （20万円以上の教育的分野への寄付、恒久基金と年次プログラム基金の区別は問わない） <div style="border: 1px dashed black; padding: 5px; margin: 5px 0;"> 三井住友銀行 本店営業部 普通 8719834 国際ロータリー日本事務局 日本ロータリー奨学金委員会 所長 大島 四郎 </div> ②その他の寄付 （クラブ寄付・地区寄付・ポリオプラス） （税制上の優遇措置を受けない恒久基金・10万円未満の年次寄付など） <div style="border: 1px dashed black; padding: 5px; margin: 5px 0;"> 三菱東京UFJ銀行 本店 普通 1528228 国際ロータリー日本事務局 事務局長 大島 四郎 </div> <div style="border: 1px dashed black; padding: 5px; margin: 5px 0;"> 三井住友銀行 本店営業部 普通 0968049 国際ロータリー日本事務局 事務局長 大島 四郎 </div>
5. 地区運営資金・地区活動資金・地区大会資金 1人当り¥22,000（前期¥13,500 後期¥8,500） 中途入会者及び新クラブ設立の場合 7月2日より10月1日まで入会した会員に対し ¥9,250 1月2日より4月1日まで入会した会員に対し ¥4,250	7月1日 1月1日 10月1日 4月1日	第2660地区会計
6. 財団法人ロータリー米山記念奨学会への寄付 普通寄付金は1人当り各クラブの決定額の半分 特別寄付金は随時送金	7月1日 1月1日	ロータリー米山記念奨学会
7. 「ロータリーの友」購読料 半期分¥1,260（消費税含む） （但し、中途入会者については雑誌を受け取った月より月割1部¥210） ＊請求書が「友」より各クラブへ送付されるので、確認してから振込のこと。	7月1日 1月1日	ロータリーの友事務局

2009～2010年度

I.M.日程一覧表

組	開催年月日	ホストクラブ	所属クラブ	クラブ数	ガバナー補佐
1	2010年 1月23日 (土)	豊中南	池田、池田くれは、箕面、 箕面中央、豊中、豊中南、 豊中—大阪国際空港、豊中千里	8	橘高又八郎 (池田)
2	2010年 1月30日 (土)	高槻東	茨木、茨木東、茨木西、千里、 千里メイプル、摂津、吹田、 吹田江坂、吹田西、高槻、 高槻東、高槻西	12	大森 保子 (茨木西)
3	2010年 2月13日 (土)	守 口	大東、大東中央、枚方、くずは、 門真、交野、香里園、守口、 守口イブニング、寝屋川、四条畷	11	西垣 文雄 (大東中央)
4	2009年 10月31日 (土)	東大阪みどり	東大阪、東大阪中央、東大阪東、 東大阪みどり、東大阪西、 大阪柏原、大阪ネクスト、八尾、 八尾中央、八尾東、	10	鈴木 洋 (八尾東)
5	2010年 2月6日 (土)	大阪北梅田	大阪中央、大阪堂島、大阪北、 大阪北梅田、大阪リバーサイド、 大阪西、大阪大淀、大阪西北、 大阪そねざき、大阪梅田、 大阪梅田東、 大阪ユニバーサルシティー	12	井上 隆晴 (大阪リバーサイド)
6	2010年 4月3日 (土)	大阪中之島	大阪、大阪東、 大阪東淀ちややまち、 大阪城東、大阪中之島、 大阪大手前、大阪城北、 大阪天満橋、大阪鶴見、 大阪淀川、新大阪	11	重里 國麿 (大阪天満橋)
7	2009年 12月5日 (土)	大阪なにわ	大阪フレンド、大阪本町、 大阪御堂筋、大阪南、大阪難波、 大阪なにわ、大阪南西、 大阪西南、大阪船場、 大阪心斎橋、大阪うつぼ	11	青木禎一郎 (大阪フレンド)
8	2010年 4月10日 (土)	大阪 イブニング	大阪阿倍野、大阪阪南、大阪平野、 大阪イブニング、大阪城南、 大阪咲洲、大阪住之江、 大阪住吉、大阪天王寺、 大阪東南	10	藤田誠一郎 (大阪阿倍野)

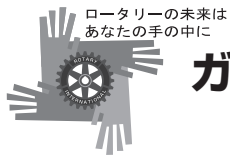

ガバナー公式訪問日程 2009～2010年度

●18:00～開始★18:30～開始

日	2009年 8月	9月	日	10月	11月	12月	日	2010年 1月	2月	3月	4月	日				
1	土		火	1 木	★箕面	日	火	大阪鶴見	1 金		月	月	木	1		
2	日	少年少女 ニコニコキャンプ	水	2 金	高槻東	月	水	大阪東淀 ちややまち	2 土		火	火	金	2		
3	月		木	3 土		火	木	大阪 リバーサイド	3 日		水	水	大阪西南	土	IM6組	3
4	火		金	4 日		水	金	新大阪	4 月		木	木		日		4
5	水		土	5 月	大阪堂島・ 大阪ユニバー サルシティ	木	土	IM7組	5 火		金	豊中一 大阪国際空港	金	月		5
6	木		日	6 火	大阪西北	金	日	大阪梅田東	6 水		土	IM5組	土	火		6
7	金		月	7 水	守口	土	月		7 木		日	日	水			7
8	土		火	8 木	吹田	日	火		8 金		月	月	木			8
9	日		水	9 金	箕面中央	月	水	大阪北梅田	9 土		火	火	金			9
10	月		木	10 土	秋の ライラ	火	木	大阪東南	10 日		水	水	土	IM8組		10
11	火		金	11 日		水	金	大阪城北	11 月		木	木	日			11
12	水		土	12 月		木	土	豊中南	12 火		金	金	月			12
13	木		日	13 火	豊中	金	日	寝屋川	13 水		土	IM3組	土	火		13
14	金		月	14 水	八尾	土	月		14 木		日	日	水			14
15	土		火	15 木	大阪柏原	日	火		15 金	八尾東	月	大阪西	月	木		15
16	日		水	16 金	大阪阿倍野・ 大阪住吉・ 大阪天王寺	月	水		16 土		火	火	金			16
17	月		木	17 土	★高槻西	火	木	財団地域 セミナー	17 日		水	水	土			17
18	火		金	18 日		水	金	第2回ガバ ナー会会議	18 月		木	大阪東	木	日		18
19	水	大阪フレンド	土	19 月	東大阪・東大阪中央 東大阪東・東大阪西 東大阪みどり	木	土	ロータリー・ ゾーン研究会	19 火		金	金	月			19
20	木		日	20 火	大東・大東中央 四条驛	金	日		20 水	交野 くずは・枚方	土	土	PETS	火		20
21	金	大阪	月	21 水	池田・ 池田くれは	土	月		21 木		日	日	水			21
22	土	大阪ネクスト	火	22 木	大阪中之島 ★茨木・茨木東・ 茨木西	日	火		22 金		月	月	木			22
23	日		水	23 金	大阪城南	月	水		23 土	IM1組	火	火	金			23
24	月		木	24 土		火	木	千里	24 日		水	水	土	地区協議会		24
25	火		金	25 日		水	金	大阪北	25 月		木	木	日			25
26	水	豊中千里	土	26 月	●吹田西	木	土	大阪大淀・大阪梅田 ●大阪難波・ 大阪南西・大阪なにわ	26 火	大阪南	金	地区大会	金	月		26
27	木	大阪天満橋	日	27 火	吹田江坂 ★八尾中央	金	日	大阪淀川	27 水		土	地区大会	土	火		27
28	金		月	28 水		土	月		28 木	★守口 イブニング	日	日	水			28
29	土	地区財団 セミナー	火	29 木	●大阪本町・ 大阪うつぼ	日	火		29 金			月	木			29
30	日		水	30 金	大阪住之江・ 大阪咲洲	月	水		30 土	IM2組		火	金			30
31	月			31 土	IM4組		木		31 日			水				31

第2660地区 各ロータリークラブ ホームページ・E-mailアドレス



No.	クラブ名	ホームページ	E-mail
1	大 東	www.daito-rc.org/	office@daito-rc.org
2	大東中央	www9.ocn.ne.jp/~dc-rc/	dc-rc@eagle.ocn.ne.jp
3	東 大 阪	www16.ocn.ne.jp/~horotary/	rcmail@lime.ocn.ne.jp
4	東大阪中央	—	hcrc@at.wakwak.com
5	東 大 阪 東	www.higashiosaka-eastrc.jp/	higashiohrc@air.ocn.ne.jp
6	東大阪みどり	www8.ocn.ne.jp/~midorirc/	midori.1126@proof.ocn.ne.jp
7	東 大 阪 西	www9.ocn.ne.jp/~hon-rc/	hon-rc@soleil.ocn.ne.jp
8	枚 方	www.hirakata-rc.jp	office@hirakata-rc.jp
9	茨 木	www.ibaraki-rc.com	jimukyoku@ibaraki-rc.com
10	茨 木 東	www10.ocn.ne.jp/~ierotary/	ierotary@beach.ocn.ne.jp
11	茨 木 西	www5.ocn.ne.jp/~ibanisi/	ibanisi@theia.ocn.ne.jp
12	池 田	www12.plala.or.jp/ikedarc	ikedarc@amber.plala.or.jp
13	池田くれは	www.ikedakureha.jp	jimukyoku@ikedakureha.ne.jp
14	門 真	—	office-kadoma@silk.plala.or.jp
15	交 野	www9.ocn.ne.jp/~katanorc/	katanorc@oak.ocn.ne.jp
16	香 里 園	—	korien-rc@aria.ocn.ne.jp
17	く ず は	www.kcat.zaq.ne.jp/kuzuha-rc/	kuzuha-rc@kcat.zaq.ne.jp
18	箕 面	www.mino-orc.com	mino-orc@abeam.ocn.ne.jp
19	箕面中央	www5.ocn.ne.jp/~minoh-c/	mc-rc@citrus.ocn.ne.jp
20	守 口	www.moriguchi-rc.jp	info@moriguchi-rc.jp
21	守口イブニング	http://www7b.biglobe.ne.jp/~m-eveningrc/	m-evening@msj.biglobe.ne.jp
22	寝 屋 川	www.neyagawa-rc.gr.jp	jimukyoku@neyagawa-rc.gr.jp
23	大 阪	www.osaka-rc.org	secretariat@osaka-rc.org
24	大阪阿倍野	http://homepage3.nifty.com/osaka-abeno/	osaka-abeno@nifty.com
25	大 阪 中 央	www.osaka-central-rc.org/	osaka-central-rc@nifty.com
26	大 阪 堂 島	www10.ocn.ne.jp/~dojimarc/index.html	dojimarc@violin.ocn.ne.jp
27	大阪フレンド	ofrc.info	osakafriend-rc@soleil.ocn.ne.jp
28	大 阪 阪 南	http://www1.biz.biglobe.ne.jp/~hannarc/	osaka_hn_rc_1969@msj.biglobe.ne.jp
29	大 阪 東	www.osaka-east-rc.org	osaestrc@silver.ocn.ne.jp
30	大阪東淀ちややまち	—	east-yodo_rc@happy.odn.ne.jp
31	大 阪 平 野	www.geocities.jp/hiranorc06/	hiranorc@lily.ocn.ne.jp
32	大 阪 本 町	www.hommachi-rc.com	hommachi-rc@tuba.ocn.ne.jp
33	大阪イブニング	www5.ocn.ne.jp/~evening/	evening@theia.ocn.ne.jp
34	大 阪 城 南	www.osaka-johnan-rc.org/	johnan25@crocus.ocn.ne.jp
35	大 阪 城 東	www.osaka-jrc.org	jrc@almond.ocn.ne.jp
36	大 阪 柏 原	www4.ocn.ne.jp/~okrotary/	okrc@pearl.ocn.ne.jp
37	大 阪 北	www.osaka-north-rc.org/	info@osaka-north-rc.org
38	大阪北梅田	www.kita-umeda2660rc.org/	info@kita-umeda2660rc.org
39	大阪御堂筋	www.midosujirc.com	info@midosujirc.com
40	大 阪 南	www15.ocn.ne.jp/~o-south	osaka-south@alpha.ocn.ne.jp
41	大阪中之島	www5.ocn.ne.jp/~onrc/	nakanoshima@ace.odn.ne.jp
42	大 阪 難 波	http://osaka-namba-rc.org	osaka-namba@poem.ocn.ne.jp
43	大阪なにわ	www11.ocn.ne.jp/~naniwarc/	naniwarc@theia.ocn.ne.jp
44	大 阪 南 西	—	nanseirc@poppy.ocn.ne.jp
45	大阪ネクスト	http://osaka-next.com/message.html	osaka.next@gmail.com
46	大 阪 西	www.osaka-westrc.org	osaka-w@cronos.ocn.ne.jp
47	大阪大手前	www.otemae-rotary.com	info@otemae-rotary.com

No.	クラブ名	ホームページ	E-mail
48	大阪大淀	osaka-oyodo-rc.com/	oyodo-rc@h7.dion.ne.jp
49	大阪リバーサイド	www3.ocn.ne.jp/~osriver/	osrvsdr@lily.ocn.ne.jp
50	大阪咲洲	www18.ocn.ne.jp/sakishim/	sakishima-rc@extra.ocn.ne.jp
51	大阪西北	www3.ocn.ne.jp/~osknwrc/	osk1nwrc@pearl.ocn.ne.jp
52	大阪西南	http://osaka-southwest-rc.org/	seinanrc@pearl.ocn.ne.jp
53	大阪船場	www4.ocn.ne.jp/~semba-rc/	semba@cocoa.ocn.ne.jp
54	大阪心斎橋	www.shinsaibashirc.jp/	s-rotary@galaxy.ocn.ne.jp
55	大阪城北	www.osaka-shirokita-rc.jp/	shirokita@s5.dion.ne.jp
56	大阪そねざき	www.osakasonezaki-rc.jp	sonezaki@alpha.ocn.ne.jp
57	大阪住之江	www.suminoerotary.org	osaka@suminoerotary.org
58	大阪住吉	www.osaka-sumiyoshi-rc.com/	info@osaka-sumiyoshi-rc.com
59	大阪天満橋	www10.plala.or.jp/temma-rc/	temma-rc@lapis.plala.or.jp
60	大阪天王寺	www.tennoji-rc.gr.jp	trcosaka@sage.ocn.ne.jp
61	大阪東南	—	tounanrc@chive.ocn.ne.jp
62	大阪鶴見	www31.ocn.ne.jp/~osaka_tsurumi_rc/	rcosatrm@cf.mbn.or.jp
63	大阪梅田	—	umeda-rc@ace.ocn.ne.jp
64	大阪梅田東	http://www.umeda-e.jp/	mail@umeda-e.jp
65	大阪うつぼ	www.osa-utsuborc.com/	office@osa-utsuborc.com
66	大阪淀川	www.osaka-yodogawa-rc.jp/	yodog-rc@orion.ocn.ne.jp
67	大阪ユニバーサルシティ	http://homepage3.nifty.com/o-ucrc/	ucrc@nifty.com
68	千里	www15.ocn.ne.jp/~senri-rc/index.html	senri-rc@giga.ocn.ne.jp
69	千里メイプル	—	maplerc@lime.ocn.ne.jp
70	摂津	www.settsu-rc.gr.jp	info@settsu-rc.gr.jp
71	四条畷	—	shijyonawaterc@gamma.ocn.ne.jp
72	新大阪	www.shin-osakarc.jp/	shin-osaka.rc@m6.dion.ne.jp
73	吹田	www.suitarotary.marche.ne.jp	suitarotary@sutv.zaq.ne.jp
74	吹田江坂	www5.ocn.ne.jp/~esaka_rc	esaka-rc@lake.ocn.ne.jp
75	吹田西	www.geocities.jp/suitanishi/	src@jasmine.ocn.ne.jp
76	高槻	www.takatsuki-rc.org/	takatsuki.rc@bird.ocn.ne.jp
77	高槻東	takatsukieast.jp	jimu@takatsukieast.jp
78	高槻西	rc-takatuki-west.main.jp/	aef02524@nifty.com
79	豊中	www.sun-inet.or.jp/~jtrc2660/index.html	jtrc2660@sun-inet.or.jp
80	豊中南	www.kaigisho.com/tsrc/	tsrc@mail.infomart.or.jp
81	豊中-大阪国際空港	www.ae-osaka.co.jp/kuhkohrc/index.htm	t-airport@dance.ocn.ne.jp
82	豊中千里	www.orthosystems.co.jp/toyonakasenri-rc/	toyonaka_senri@ybb.ne.jp
83	八尾	www.yaorc.com/	info@yaorc.com
84	八尾中央	—	yaocentrc@iris.eonet.ne.jp
85	八尾東	—	yaohigashi@japan.email.ne.jp

R I 世界本部ホームページ	www.rotary.org/
ロータリー・ジャパン・ウェブホームページ (日本語によるロータリーの公式ウェブサイト)	
	www.rotary.or.jp/

「ロータリー文庫」は日本ロータリー50周年記念事業の一環として1970年に創立された皆様の資料室です。

ロータリー関係の貴重な文献や視聴覚資料など、2万余点を収集・整備し、皆様のご利用に備えております。閲覧は勿論、電話や書信によるご相談、文献・資料の出版

先のご紹介、絶版資料についてはコピーサービスも承ります。また、一部資料はホームページでPDFもご利用いただけます。

クラブ事務所にはロータリー文庫の「資料目録」を備えてありますので、ご活用願います。

以下資料のご紹介を致します。

—— 地区大会記念講演と卓話から ——

- ◎「私の出会った素敵な人たち」 福島 敦子 2008 13P (D.2520)
- ◎「子どもの心を豊かに」 松本 壽通 2008 12P (D.2700)
- ◎「日本の教育に欠けているもの」 石坂 公成 2009 5P (D.2800)
- ◎「日本のこれから、日本人のこれから」 藤原 正彦 2008 6P (D.2600)
- ◎「高齢社会とサクセスフル・エイジング」 井村 裕夫 2009 11P (D.2690)
- ◎「夢・宇宙」 山崎 直子 2009 7P (D.2590)
- ◎「世界平和をめざす国際貢献」 佐藤 正久 2009 2P (D.2770)
- ◎「人の縁」 山本 一力 2008 12P (東京六本木RC)

[上記申し込み先：ロータリー文庫(コピー/PDF)]

ロータリー文庫

〒105-0011 東京都港区芝公園2-6-15 黒龍芝公園ビル 3階
TEL(03)3433-6456 FAX(03)3459-7506 <http://www.rotary-bunko.gr.jp>
開館＝午前10時～午後5時 休館＝土・日・祝祭日

お知らせ

<クラブ統合>

大阪東淀RCと大阪ちゃやまちRCが統合しました。

統合後の名称：**大阪東淀ちゃやまちロータリークラブ**

統合した日付：2009年5月31日

統合後の事務所：〒531-0072 大阪市北区豊崎3丁目16番19号 ラマダホテル大阪内

電話 06-6375-0088 FAX 06-6375-0087

Eメール east-yodo_rc@happy.odn.ne.jp

例会場：大阪市北区豊崎3丁目16番19号 ラマダホテル大阪

例会日：月曜日 12:30～13:30

大阪ネクストロータリークラブ事務局および例会日の変更(2009年7月1日より)

新住所：〒661-0953 尼崎市東園田町3-77-9

大阪ネクストロータリークラブ事務局

電話番号&FAX

Tel: 06-6491-9336 Fax: 06-6491-9939

Eメール: osaka.next@gmail.com

<例会日時>

第1・第3木曜日 19:30～20:30

第2・第4土曜日 15:00～16:00

<例会場所>

摂南大学(常翔学園)大阪センター

Tel: 06-6346-6367

敬 弔 謹んでご冥福をお祈り申し上げます。

下地 常博 会員(大阪城東RC)

2009年6月9日逝去(享年73歳)

会長、理事

職業奉仕委員長

米山功労者(マルチプル)

マルチプル・ポール・ハリス・フェロー

ベネファクター

2009～2010年度 地区幹事担当一覧表

会 員 名	役職・担当
四宮 孝郎 (大阪西南RC)	代表幹事
上田 直樹 (大阪西南RC)	副代表幹事
増田 國次 (大阪西南RC)	ガバナー月信
池田 輝 (大阪西南RC)	ガバナー月信
阿部 恭三 (大阪西南RC)	ガバナー月信
石田 秀 (大阪西南RC)	
島野 秀行 (大阪西南RC)	
青木 達也 (大阪西南RC)	
池田 周弘 (大阪うつぼRC)	
坂中 良郎 (大阪本町RC)	
池尻 誠 (八尾RC)	次期代表幹事

国際ロータリー	会長	John Kenny
	理事	Hsieh, Jackson San-Lien
	理事エレクト	黒田 正宏 近藤 雅臣

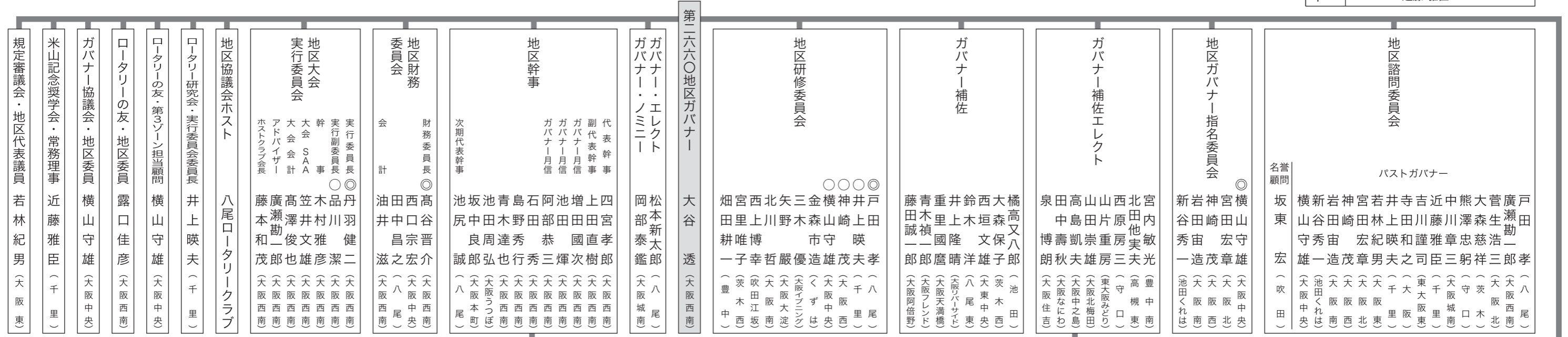

米山奨学部門
顧問 若林 紀男 (大阪東)

米山奨学委員会
◎ 村橋 義晃 (大阪中之島)
◎ 磯田 郁子 (大阪東淀川)
◎ 武島 秀吉 (大阪御堂筋)
◎ 米田 猛 (大阪西)
◎ 西谷 雅之 (大阪城南)
◎ 大西 寛治 (大東)
◎ 中川 和之 (大阪船場)
◎ 小山 義之 (大阪鶴見)
◎ 吉田 悦治 (大阪大淀)
◎ 和田 武彦 (大阪梅田東)
◎ 有竹 正巳 (大阪東)
◎ 田中 真人 (大阪北)

ロータリー財団部門
顧問 新谷 秀一 (池田くれは)

ロータリー財団委員会
◎ 福家 宏 (八尾中央)
◎ 大竹 洋一郎 (門真)
◎ 吉川 邦英 (大阪)
◎ 山下 勝弘 (東大阪)
◎ 山口 勝之 (高槻東)

財団情報・増進委員会
◎ 大竹 洋一郎 (門真)
◎ 百濟 洋一 (東大阪中央)
◎ 西田 末彦 (大阪中之島)
◎ 長谷川 龍司 (豊中南)
◎ 鈴木 肇 (大阪船場)
◎ 柏木 武生宜 (八尾)

国際奉仕部門
顧問 宮田 宏章 (大阪北)

国際奉仕・WCS委員会
◎ 戸田 和孝 (大阪東淀川)
◎ 小林 澄子 (守口イブニング)
◎ 古澤 照明 (豊中)
◎ 大藤 辰弘 (吹田西)
◎ 西邨 智雄 (香里園)
◎ 石田 秀 (大阪西南)
◎ 谷村 佳昭 (東大阪西)
◎ 栗原 大 (大阪フレンド)
◎ 吉田 政雄 (茨木)

青少年奉仕部門
顧問 吉川 謹司 (東大阪東)

新世代合同委員長会議 危機管理委員会
◎ 吉川 謹司 (東大阪東)
◎ 松本 新太郎 (八尾)
◎ 陶 柳之介 (箕面)
◎ 津本 清次 (大阪淀川)
◎ 岡田 康正 (八尾)
◎ 岡田 俊作 (大阪本町)
◎ 山下 勝弘 (東大阪)
◎ 吉川 邦英 (大阪)
◎ 村橋 義晃 (大阪中之島)
◎ 中島 武 (大阪堂島)
◎ 菅沼 清高
◎ 岩本 洋子 (大阪そねざき)

社会奉仕部門
顧問 岩田 宙造 (大阪南)

社会奉仕委員会
◎ 片山 勉 (大阪東)
◎ 高田 知彦 (大阪リサイド)
◎ 森川 嘉夫瑠 (摂津)
◎ 表 寛治 (池田くれは)
◎ 川上 大雄 (大阪エーバルシティ)
◎ 初木 賢司 (くずは)
◎ 西宮 富夫 (箕面)
◎ 萬年 成泰 (千里)
◎ 土井 孝夫 (大阪東)

職業奉仕部門
顧問 神崎 茂 (大阪西)

職業奉仕委員会
◎ 中嶋 進治 (大阪城東)
◎ 上田 耕司 (大阪大手前)
◎ 鈴木 洋 (八尾東)
◎ 長崎 弘芳 (大東中央)
◎ 若林 尚史 (くずは)
◎ 岸本 隆之 (豊中千里)
◎ 佐野 元英 (大阪平野)
◎ 生駒 俊雄 (高槻)

クラブ奉仕部門
顧問 横山 守雄 (大阪中央)

クラブ奉仕・拡大増強委員会
◎ 松川 雅典 (新大阪)
◎ 常國 克輔 (大阪城北)
◎ 西村 俊彦 (東大阪みどり)
◎ 川上 善司 (大阪平野)
◎ 安田 千恵子 (大阪柏原)
◎ 安養寺 敏彦 (交野)
◎ 松尾 浩一 (大阪南)
◎ 堀 隆 (大阪東)
◎ 松田 清司 (大阪東南)

意義ある業績賞委員会
◎ 横山 守雄 (大阪中央)
◎ 岩田 宙造 (大阪南)
◎ 新谷 秀一 (池田くれは)

研究グループ交換委員会
◎ 吉川 邦英 (大阪)
◎ 吉崎 広江 (東大阪東)
◎ 小野 佳彦 (大阪難波)
◎ 西野 博子 (大阪イブニング)
◎ 田中 義久 (大阪西)
◎ 岸上 億則 (千里メイプル)
◎ 田邊 司郎 (寝屋川)
◎ 松崎 浩一 (大阪北)
◎ 米田 真 (豊中)

財団法人道の補助金委員会
◎ 山口 勝之 (高槻東)
◎ 太田 敏一 (大阪西南)
◎ 家村 武志 (吹田西)
◎ 山本 雅昭 (大阪北)
◎ 辻川 功一 (大阪中央)
◎ 五味 千秋 (大阪心齋橋)
◎ 川田 隆 (八尾)
◎ 和氣 主 (大阪北梅田)
◎ 樋口 信治 (大阪)

財団奨学金・学友委員会
◎ 山下 勝弘 (東大阪)
◎ 梅崎 道夫 (大阪城南)
◎ 河内 幸枝 (吹田)
◎ 道満 隆 (豊中-大阪国際空港)
◎ 入船 禎三 (大阪東)
◎ 北埜 登 (東大阪東)
◎ 岡市 正規 (茨木東)
◎ 栢本 義臣 (吹田西)
◎ 牧尾 晴喜 (大阪ネクスト)
◎ 三好 えり子 (大阪そねざき)

青少年交換委員会
◎ 岡田 俊作 (大阪本町)
◎ 泉 博朗 (大阪住吉)
◎ 吉野 正史 (大阪天満橋)
◎ 角谷 真枝 (茨木西)
◎ 田邊 和宏 (大阪西南)
◎ 金本 恒二郎 (大阪天王寺)
◎ 野村 正勝 (箕面中央)
◎ 小林 博隆 (大阪梅田)
◎ 瀨谷 和也 (東大阪)
◎ 森本 章裕 (大阪天満橋)

青少年活動委員会
◎ 陶 柳之介 (箕面)
◎ 岡本 啓吾 (大阪中之島)
◎ 末田 良介 (大阪そねざき)
◎ 新庄 幸一 (枚方)
◎ 丸尾 照二 (大阪御堂筋)
◎ 餅野 法善 (大阪なにわ)
◎ 南 樹一 (大阪南西)
◎ 荒石 義一郎 (大阪咲洲)
◎ 小川 泰彦 (大阪梅田)
◎ 辻本 容治 (寝屋川)
◎ 金馬 隆仁 (吹田江坂)
◎ 二上 寛弘 (大阪阿倍野)
◎ 植田 昌克 (大阪北)
◎ 井上 嗣仁 (大阪中央)
◎ 角本 浩一 (大阪城北)
◎ 桑田 日出男 (大阪難波)

ローターアクト委員会
◎ 津本 清次 (大阪淀川)
◎ 山内 康俊 (大阪西)
◎ 池田 佳弘 (大阪梅田)
◎ 梅澤 喜八郎 (東大阪東)
◎ 山村 安徳 (東大阪東)
◎ 川上 富清 (大阪住吉)
◎ 福室 忠正 (吹田)
◎ 西村 晋 (池田くれは)
◎ 清水 雄一郎 (大阪北)
◎ 中村 剛 (大阪南)
◎ 永田 大介 (池田)
◎ 辻本 一義 (東大阪)

インターアクト委員会
◎ 田中 康正 (八尾)
◎ 谷野 清孝 (大阪阪南)
◎ 廣内 謙 (大阪南)
◎ 奥田 吾朗 (大阪)
◎ 田川 和見 (大東)
◎ 若林 嘉寛 (大阪住吉)

広報委員会
◎ 中島 武 (大阪堂島)
◎ 源本 将人 (くずは)
◎ 砂川 秀雄 (大阪西北)
◎ 濱田 多喜男 (大阪うつぼ)
◎ 片山 一步 (大阪住之江)
◎ 上田 克己 (大阪)
◎ 木村 芳樹 (大阪南)

◎: 委員長もしくはリーダー
○: 副委員長もしくはサブリーダー

月信編集委員会からのおねがい

○ガバナー事務所への月信に関するご連絡は、FAXまたはE-Mailにてお願い致します。折り返し、できるだけ早くご連絡致します。

○投稿は原稿（写真付きの場合は一緒に添えて）を掲載月の前々月20日までに、事務所必着でお送り下さい。原稿はなるべくパソコンでの作成をお願い致します。掲載の採否、字数の整理、並びに止むを得ない掲載月の変更等につきましては、月信編集委員会にご一任下さい。

○物故会員のご連絡は、専用の用紙にてFAXをお願い致します。

○今年度の月信につきましては、各クラブ理事・役員・事務局・備品用に、各クラブの会員数に応じて部数を設定し、無料配布致します。また、ご希望の会員には有料（年間2,000円・1冊200円）配布とさせていただきますので、出来るだけ多くの方のお申し込みをお待ちしています。

月信編集委員会

・ガバナー	大谷 透
・地区代表幹事	四宮 孝郎
・地区副代表幹事	上田 直樹
・担当地区幹事	増田 國次
・担当地区幹事	池田 輝
・担当地区幹事	阿部 恭三
・事務局長	今井 貢二

2009~2010年度 国際ロータリー第2660地区 【ガバナー事務所ご案内】

事務局スタッフ

ガバナー	大谷 透
地区代表幹事	四宮 孝郎
地区副代表幹事	上田 直樹
事務局長	今井 貢二
事務局員	栗正 久美
	春名 志保
	大西 麻容

勤務時間

9:30~17:00

休日

土曜、日曜、祝日

夏 期 2009年8月11日(火)~2009年8月16日(日)

年 末 年 始 2009年12月29日(火)~2010年1月4日(月)

ガバナー事務所に会議室を併設いたしております。
最多 36名
詳細はガバナー事務所までお問い合わせ下さい。

所在地・電話・ファックス

〒541-0052
大阪市中央区安土町1-5-11
トヤマビル東館 6階
TEL:06-6264-2660
FAX:06-6264-2661

ホームページアドレス

<http://www.ri2660.gr.jp/>

メールアドレス

gov@ri2660.gr.jp

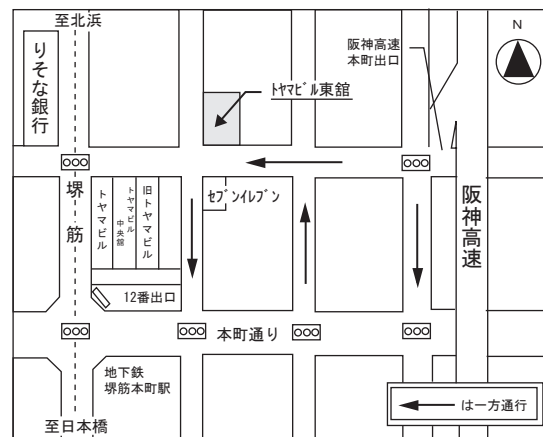

※地下鉄堺筋線 堺筋本町駅 12番出口すぐ

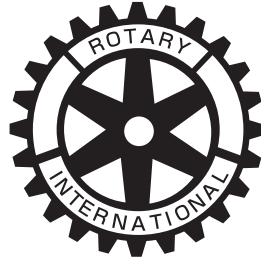

ROTARY INTERNATIONAL DISTRICT 2660

2009～2010
GOVERNOR
TORU OTANI

THE FUTURE OF ROTARY IS IN YOUR HANDS

国際ロータリー第2660地区

〒541-0052 大阪市中央区安土町1-5-11 トヤマビル東館6F
TEL:06-6264-2660 FAX:06-6264-2661 E-mail:gov@ri2660.gr.jp

ROTARY INTERNATIONAL DISTRICT 2660

6F, Toyama Bldg. East, 1-5-11, Azuchi-machi, Chuo-ku, Osaka 541-0052, JAPAN
Phone:81-6-6264-2660 FAX:81-6-6264-2661 E-mail:gov@ri2660.gr.jp