

ガバナー月信

# GOVERNOR'S MONTHLY LETTER

2010-2011

**7** vol.1



国際ロータリー第2660地区

2010～11年度ガバナー 松本 新太郎

# GOVERNOR'S MONTHLY LETTER

## CONTENTS

地区ガバナー就任のご挨拶	1
松本新太郎ガバナー プロフィール	2
大谷透 直前ガバナーへの感謝の言葉	3
レイ・クリングスミスRI会長メッセージ	4
レイ・クリングスミスRI会長プロフィール	5
2010～2011年度のための地区協議会を終えて	6
第15回ロータリー日本青少年交換研究会報告	7
2010～2011年度 第2660地区 ガバナー補佐の紹介	8・9
国際ロータリー第2660地区 2010～2011年度予算	10～12
RI特別月間／RI第2660地区 年間カレンダー	13
主要報告書／報告書送付先及び送金先	14
主要送金	15
I.M.日程一覧表	16
ガバナー公式訪問日程	17
第2660地区 各RCホームページ・E-mailアドレス	18・19
2010～2011年度 地区大会のご案内	20
国際ロータリー第2660地区 ガバナー・ノミネー指名宣言	21
敬弔／お知らせ／地区幹事担当一覧表	22
国際ロータリー第2660地区 組織図	23・24
国際ロータリー第2660地区 ロータリークラブ一覧表	25・26
文庫通信	



2010～2011年度のレイ・クリンギンスミスRI会長のメインテーマは「BUILDING COMMUNITIES BRIDGING CONTINENTS」すなわち「地域を育み、大陸をつなぐ」です。具体的には、

1. 平和と紛争の予防と解決
2. 疾病予防と治療
3. 水と衛生設備
4. 母子の健康
5. 基本的教育と識字率向上
6. 経済と地域社会の発展
7. ポリオ撲滅
8. ロータリー財団への支援（青少年育成）

の8項目を挙げられました。中でも特に、ポリオ撲滅と青少年にかかわる活動を強調されています。従来、これほどまでに明確なビジョンが提示されたことはあまりなかったようで、このことからクリンギンスミス会長の並々ならぬ意気込みが感じられます。

当地区と致しましてもこれらの方針を基本に活動を展開することになりますが、地区テーマを「ロータリークラブについて もう一度考えてみませんか」とし、よりよい環境づくりを目指して皆さんとともに実行してまいりたいと考えております。

その際のヒントになることを願い、次の7項目を掲げます。

1. 会長と会員のリーダーシップに期待します
2. クラブの活性化と相互交流を推進します  
(例会出席こそ最大のクラブ奉仕)
3. 若者を育み世代をつなぎます
4. 新しい仲間を増やします
5. 健康と儉約に留意します
6. 自分にできる奉仕をもう一度考えてみます
7. 寄付について：ポリオ撲滅に3,000円、ロータリー財団へ130ドル、米山記念奨学金に20,000円

もちろんこれ以外にもさまざまなテーマが考えられますが、特に申し上げたいのは出席率100%の実現です。月1回で結構ですから「欠席者ゼロ」の例会を目指しましょう。すでに達成されているクラブもあると思いますが、まだのクラブはこれを機にぜひ実現させてください。出席率100%が月1回からやがては2回、3回となり、こうした状況が定着すればおのずとよりよい環境が約束されるでしょう。いずれは毎回100%を達成するクラブも出てくるかもしれません。ぜひ「われ先に」と、実現を目指してください。

ロータリークラブ設立当初の理念が、異業種交流で得られる深い知識につながり、大きな魅力になってきました。互いに親しく話し合える場所、それがロータリークラブです。一人ひとりの信頼と親睦は、やがて波紋のようにどんどん大きく広がっていくでしょう。

各クラブが独自のアイデアを持つこともまた、重要です。RIの方針や地区方針とともに、クラブ発展のためさまざまなアイデアを披露していただきたいのです。そしてさらには新会員の勧誘も重要課題です。しかしあくまでも「甘誘」であってはなりません。うまい話ばかりでなく、ロータリーの真のサービス精神とは何かを、わかりやすく説明してください。

何よりも、地区内の会員お一人おひとりが主役です。これからの一年間、そしてその先の未来へと続く時間を、ともに歩んでまいりましょう。

## ロータリークラブについて もう一度考えてみませんか

# ガバナープロフィール

国際ロータリー第2660地区  
2010～2011年度ガバナー

**松本 新太郎** (まつもと しんたろう)

生年月日 1938年1月5日  
勤務先 松本油脂製薬株式会社  
所在地 〒581-0075  
八尾市渋川町2-1-3  
経歴 1962年 甲南大学経済学部卒業  
1962年 東洋敷物株式会社入社  
1964年 日商岩井株式会社入社  
1966年 松本油脂製薬株式会社入社  
1978年 同 専務取締役  
2008年 同 取締役相談役 現在に至る

職業分類 界面活性剤製造販売

ロータリー歴 1976年5月 八尾RC入会  
1979～1980年度 広報委員会  
1983～1984年度 国際奉仕委員長  
1984～1985年度 幹事  
1991～1992年度 職業奉仕委員長  
1992～1993年度 副会長  
1995～1996年度 会長エレクト  
1996～1997年度 会長  
1997～1998年度 親睦活動委員長  
1998～1999年度 無任所理事

その他 マルチプル・ポール・ハリス・フェロー  
ベネファクター  
米山功労者（マルチプル）

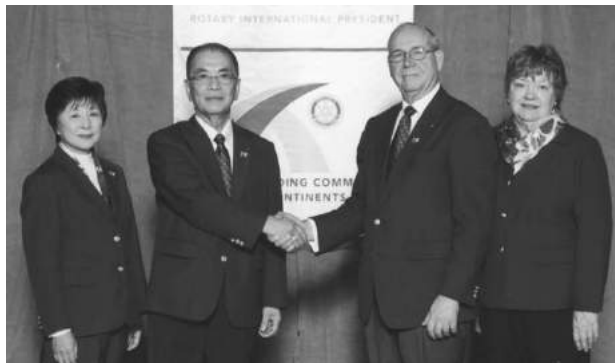



大谷透直前ガバナーは「ロータリーを身につけよう」のテーマのもと、RCに対する深い見識とともに、類まれなる教養と懐の深い寛容精神で第2660地区約4000人の会員を一年間にわたり導いてくださいました。地区ガバナーとしての幾多のご功績は数え上げればきりがありませんが、感謝の気持ちも込めて特筆すべきものをこの際いくつかご紹介します。

当地区初の大学RACを関西大学に創設されたことは、まさに歴史に名を刻む画期的成果であります。また「ロータリーの心と実践」という素晴らしいテキストをまとめていただきました。誰にでも理解しやすい平易な言葉で綴られた内容は秀逸で、RCのことがこれ1冊ですべてわかるバイブルとして、今後長年にわたりロータリアン必携の書となることでしょう。

このほかPETSと地区チーム研修セミナーの同日開催など、慣習にとらわれない柔軟な発想で地区運営においても数々の改革を実行していただきました。後を継ぐ立場としましては、まさに最高の形でバトンを渡していただきますことに感謝の念でいっぱいです。

GNを拝命してからの2年間にわたり、ヨチヨチ歩

きの私に対しても公私共に懇切丁寧なご指導を賜り、私自身がロータリーを身につけることを大いに助けてくださいました。また大谷直前ガバナーの奥深いお人柄ゆえに、お会いするたびに新しい発見がありました。初対面の時の「なんとまあキメの細かい肌をなさっているのか!」という印象を皮切りに、秀でた語学力や堂々たる歌唱力など、驚かされることばかりでした。そして何より、地区ガバナーとして諸課題に対する冷静、的確な判断力は大いに見習うべきところと感じております。

ガバナーの大役を見事に全うされ、この上ない形で引き継がせていただけることへの感謝とともに、新年度も地区ガバナー指名委員会委員長や意義ある業績賞委員会委員長などの要職を快諾いただいたことにも感謝致します。

これからも頼りない後輩の私を助けていただきますと同時に、第2660地区の指導者のお一人としてご活躍くださいますよう、心からお願い申し上げます。

一年間、お疲れ様でございました。そして、ありがとうございました。



ロータリーとは何か。ロータリー・クラブとは何をする団体なのか。ロータリアンは、会員候補者やロータリーに関心を持っている人々からこういった質問をよく受けますが、簡潔に数分で、しかも効果的に答えるのは難しいものです。

ロータリーの第一標語である「超私の奉仕」は私たちの利他的な性質をとらえてはいますが、先の2つの質問に答えてくれるものではありません。そこで私は、「ロータリアン以外の人々にロータリーの目的を説明すること」と「ロータリアンにロータリーの原則の重要性を再確認してもらうこと」、この2つの目標を満たす簡潔なテーマを探す決心をいたしました。

そして適切な言葉を探す上で、四大奉仕部門を再検討していたところ、クラブ奉仕と職業奉仕はどちらも人生を謳歌し、善き市民となるよう私たちを導いてくれるものであると気づいたのです。また、社会奉仕と職業奉仕を合わせるなら、地元の地域社会をより住みやすく、働きやすい場所にする事ができるでしょう。一方、国際奉仕は、国や大陸を異にする海外のクラブと協力し、世界理解、親善、平和を広め、世界をより良い場所にするための機会を、私たちに与えるものです。

ロータリーが、ロータリー・クラブの連合体であると同時に、奉仕の精神から成り立っていることを忘れてはなりません。私たちは、「奉仕」「親睦」「多様性」「高潔性」「リーダーシップ」というロータリーの中核となる価値観を分かち合う必要があるのです。ロータリーの真髄を表す多くの語句を検討した結果、ロータリーの現在の使命を表し、私たちの業績を強調するために、私たちが得意とすること、すなわち、次のテーマを最終的に選びました。

## 地域を育み、大陸をつなぐ

この簡潔な語句が、ロータリアンとしての私たちの存在と私たちの活動を的確に言い表すものであると賛同していただけることを願っております。ロータリーは世界でも比類のない優れた組織です。私たちは、地元地域社会の精神とリソースを育てています。また、住みやすく働きやすい世界をつくるために、世界中の人々の善意をつないで協力と支援を得ることにかけては、世界でも私たちの右に出る団体はないでしょう。エド・カドマン元会長の言葉どおり、「ロータリーは、画一化ではなく、結束である」のです。ロータリアンである私たちは、誠に恵まれています。

2010-11年度会長賞を検討するにあたって、私はこれと同じ哲学を用いました。私は四大奉仕の各部門が等しく重要であるという考えに基づき、クラブが四大部門のすべてにおける成果を確認することができるよう、質問形式による新しい表彰プログラムを設けました。さらに、この表彰とは別に、年次会長賞を何度も受賞し続けているクラブのチャレンジ精神に応えるために、さらに上のレベルの特別賞も加えることにいたしました。

私たちが親睦と奉仕のレベルアップを図り、1910年に初のロータリー大会を開催した国際ロータリーを奉仕の第二世紀に向けて前進させていく中で、この質問形式を用いた新しい用紙がクラブと地区ガバナーの皆さまに役立つものとなることを願っております。

# レイ・クリンギンスミス氏のプロフィール

レイ・クリンギンスミス

(米国ミズーリ州カークスビル)

- 2009 - 10年度 国際ロータリー会長エレクト
- 2005 - 06年度 ロータリー財団副管理委員長
- 2002 - 06年度 ロータリー財団管理委員
- 1985 - 87年度 国際ロータリー理事
- 1975 - 76年度 地区ガバナー



レイ・クリンギンスミス氏は米国ミズーリ州カークスビルの弁護士で、主に、商法、会社法、不動産法、遺産計画法を専門としています。22年間勤務したカークスビルのトルーマン州立大学（旧ノースイースト・ミズーリ大学）では、総合弁護士および経営学の教授としての職を最後に1995年8月に退職しました。大学が一般教養と科学を軸とする教育機関へ移行した5年間に、管理学部長を務めた経験もあります。大学の職務を退職後は、2001年から2004年までの4年間、アデア郡政委員となりました。

1971年からメーコン・アトランタ州立銀行の理事、1989年にミズーリ州議会が設立したミズーリ・ファミリー・トラストの初代管理委員を務めました。シャリトン・バレー障害者協会では1982年の設立当初から会長に就任し、1988年にミズーリ州知的障害者のための計画審議会から保護者・介護者賞を授与されました。

ボーイスカウト米国連盟グレートリバー支部の理事を務めた経験もあり、成人ボランティアとしてシルバー・ビーバー賞を受賞しています。カークスビルの統

一メソジスト教会に所属しており、教会でもリーダー的役割を任されてきました。

1961年にロータリアンとなって以来、地区ガバナーを経て、1998年規定審議会（インド、ニューデリーで開催）ならびに2008年ロサンゼルス国際大会委員会の委員長として、RIに奉仕してきました。1985 - 87年度にRI理事となり、1986 - 87年度には理事会執行委員会の委員長を務めました。2002年にはロータリー財団管理委員、2005 - 06年度には副委員長、また2005年から2008年まで未来の夢委員を務めました。また、大口寄付者でもあり、財団の功労表彰状と特別功労賞を受賞しています。

配偶者のジュリー夫人は、メーコンとカークスビルの小学校で教鞭をとっていました。また、カークスビル地域の職業センターで子供の発育を支援するプログラムのコンサルタントも務めていました。クリンギンスミス夫妻にはレイさんとカートさんの2人の子供と、モルガンさん、グラントさん、シドニーさんの3人の孫がいます。

# 2010～11年度のための 地区協議会を終えて

地区協議会実行委員長

正野 憲 (八尾RC)

2010年4月24日。込みあがる万感の思いを胸に、開会の点鐘を聞きました。

ご多忙の中、多くの皆様に最後までご参加いただきましたこと、ご講演をいただきました戸田PG地区研修リーダー、そしてご協力いただきました部門別リーダー、サブリーダーの皆様、地区各委員会の皆様、ガバナー事務所の皆様には感謝の念にたえません。この紙面を借りて厚くお礼申し上げます。

八尾RCに松本GNが誕生してから、クラブメンバー協力のもと実行準備会を含む10回あまりの実行委員会を経て、無事地区協議会を終えることができました。

今年度の協議会はコスト削減とメンバーによる協働を主軸として人員配置に留意し、スムーズな誘導を目指しました。基本は前回、大阪西南RCが採用された午後からのプログラムを踏襲しました。多くの変更点が見事に消化されており、大変参考になりました。

第1部の本会議では松本新太郎GEにRIと地区の方針を発表していただき、戸田孝PGに「無償の行為がロータリーの素晴らしさ」と題して講演をしていただきました。続く第2部の部門別協議会では、9つの部門でそれぞれ活発な意見や情報の交換が行われました。

何とかいい協議会となるようにと私たちなりに精一杯努力をいたしました。至らぬ点も多くございました事、寛容な心でご容赦いただきますようお願いいたします。

この地区協議会が新年度の当地区各クラブに数多くの実りをもたらす一助になること、そして次年度ご担当されます大阪城南RCのご盛会を心より願ってやみません。





# 第15回ロータリー 日本青少年交換研究会報告

青少年交換委員会委員長

岡田 俊作 (大阪本町RC)

5月15日(土)・16日(日)の2日間に亘り、当第2660地区がホストとなり、掲題研究会・大阪会議が西区土佐堀の大阪YMCA国際文化センターに於いて開催されました。ガバナー会青少年交換委員会委員長関場慶博様の点鐘に始まり、ガバナー会議長久邇邦昭様・大谷透Gのご挨拶に続き、RI理事黒田正宏様の基調講演で幕を開けました。

本年4月のRI規定審議会で、「新世代奉仕」(New Generation Service)が、四大奉仕に加え第五の奉仕になることが採択されました。今後益々青少年プログラム(インターアクト・ローターアクト・ライラ・青少年交換)の活動が重視され、この四部門が互いの立場を尊重しつつも有機的に相互協力することが求められます。

今回の研究会では、従来の青少年交換プログラムの枠を超えて全国34地区から240名の新世代奉仕部

門関係のロータリアンが参加し、各部門にかんするパネルディスカッションや質疑応答を通じて部門間の理解を深め、今後の方向性を示す大変有意義な研究会になりました。

また、部門を超えた研究会ということもあり、ジョン・ケニーRI会長からもメッセージを戴き、RI本部から特別に4部門の統括マネージャーであるMr. Adam Doty (アダム・ドーティー)並びに青少年交換部門責任者であるMs. Kate Hoepfel (ケイト・ホッペル)のお二人が来日し2日間の研究会全てに参加され日本での活動内容をご理解願えたと思います。

初日の夕方に開催した懇親会では、来日したRI本部スタッフを交え、ガバナー会各委員長やRI青少年奉仕支援グループのコーディネーターの皆様と参加ロータリアンの皆様との交流と親睦が図れ、今後進むべき方向へ歩み出したと思います。



# 2010～2011年度 第2660地区ガバナー補佐の紹介

## IM 第1組

氏名	宮内 敏光 (みやうち としみつ) (豊中南RC)
生年月日	1939年3月5日
職業	株式会社 宮内善進堂 代表取締役
ロータリー歴	1988年6月 豊中南RC入会
	2001～2002年度 副会長
	2003～2004年度 会長
	マルチプル・ポール・ハリス・フェロー
	米山功労者 (マルチプル)



## IM 第2組

氏名	北田 他実夫 (きただ たみお) (高槻東RC)
生年月日	1938年1月2日
職業	田倉産業株式会社 代表取締役
ロータリー歴	1983年12月 高槻東RC入会
	1995～1996年度 会長
	マルチプル・ポール・ハリス・フェロー
	米山功労者 (マルチプル)



## IM 第3組

氏名	西原 房三 (にしはら ふさぞう) (守口RC)
生年月日	1937年10月4日
職業	株式会社 柿右衛門 取締役会長
ロータリー歴	1961年1月 守口RC入会
	1994～1995年度 会長
	1995～1996年度 地区会員増強委員長
	マルチプル・ポール・ハリス・フェロー
	ベネファクター
	米山功労者 (マルチプル)



## IM 第4組

氏名	山片 重房 (やまがた しげふさ) (東大阪みどりRC)
生年月日	1938年12月23日
職業	医療法人 藤井会リハビリテーション病院 院長
ロータリー歴	1998年9月 東大阪みどりRC入会
	2003～2004年度 会長
	ポール・ハリス・フェロー
	ベネファクター
	米山功労者



### IM 第5組

氏名	山田 崇雄 (やまだ たかお) (大阪北梅田RC)
生年月日	1938年10月3日
職業	株式会社 TCD代表取締役会長 主席デザイナー
ロータリー歴	1981年 大阪大淀RC入会
	1992年 大阪北梅田RCチャーターメンバー
	1998年 IM実行委員長
	1999～2000年度 会長
	2002～2004年度 RI 2004国際大会PR報道部会 副部長
	2008～2009年度 地区情報広報委員会委員
	マルチプル・ポール・ハリス・フェロー
	ベネファクター
	米山功労者 (マルチプル)



### IM 第6組

氏名	高島 凱夫 (たかしま よしお) (大阪中之島RC)
生年月日	1944年9月20日
職業	京橋耳鼻咽喉科 院長
ロータリー歴	1992年10月 大阪中之島RCチャーターメンバー
	1998～1999年度 副会長
	2000～2001年度 会長
	2006～2007年度 会長
	マルチプル・ポール・ハリス・フェロー
	米山功労者 (マルチプル)



### IM 第7組

氏名	田中 壽秋 (たなか としあき) (大阪なにわRC)
生年月日	1936年9月12日
職業	田中壽秋法律事務所 弁護士
ロータリー歴	1984年2月 大阪なにわRCチャーターメンバー
	1992～1997年 地区規定情報委員会委員
	1999～2000年度 幹事
	2002～2003年度 会長
	マルチプル・ポール・ハリス・フェロー
	ベネファクター
	米山功労者(マルチプル)



### IM 第8組

氏名	泉 博朗 (いずみ ひろあき) (大阪住吉RC)
生年月日	1948年6月17日
職業	株式会社 テクノグループ 代表取締役
ロータリー歴	1990年2月 大阪住吉RC入会
	1998年 クラブ幹事
	2005～2006年度 地区青少年活動委員長
	2008年 クラブ会長
	マルチプル・ポール・ハリス・フェロー
	米山功労者



# 国際ロータリー第2660地区 2010～11年度予算

## ■ 地区運営資金

【収入の部】	科 目	09/10 予 算	10/11 予 算	増 減	(単位:円)
	1. 地区資金	37,050,000	35,625,000	-1,425,000	
	2. RI助成金	2,000,000	2,000,000	0	
	3. 雑収入	500,000	0	-500,000	
	収入合計	39,550,000	37,625,000	-1,925,000	

【支出の部】	科 目	09/10 予 算	10/11 予 算	増 減	(単位:円)
A. 負担金					
	1. ガバナー会	800,000	800,000	0	
	2. ロータリ文庫	1,200,000	1,200,000	0	
	3. 平和奨学生支援協力金	60,000	60,000	0	
	小 計	2,060,000	2,060,000	0	
B. 会議費					
	1. 地区チームLTS	0	0	0	
	2. 会長エレクトTS	0	0	0	
	3. PETS・地区チーム合同セミナー	900,000	900,000	0	
	4. 地区合同委員会	1,000,000	900,000	-100,000	
	5. 財団セミナー	500,000	400,000	-100,000	
	6. DGPGE会議	500,000	300,000	-200,000	
	7. G補佐・地区幹事会	50,000	50,000	0	
	8. GE国際協議会	730,000	730,000	0	
	9. 予備費	100,000	100,000	0	
	小 計	3,780,000	3,380,000	-400,000	
C. ガバナー関係費					
	1. ガバナー事務所経費	29,850,000	29,850,000	0	
	2. ガバナー月信費	5,500,000	5,500,000	0	
	3. ガバナー補佐経費	300,000	100,000	-200,000	
	4. 直前DG記念品	100,000	100,000	0	
	小 計	35,750,000	35,550,000	-200,000	
D. 総予備費		160,000	160,000	0	
	支出合計	41,750,000	41,150,000	-600,000	
	収支差額	-2,200,000	-3,525,000	-1,325,000	
	前年度繰越金	9,397,588	7,197,588	-2,200,000	
	次年度繰越金	7,197,588	3,672,588	-3,525,000	

## ■ ガバナー事務所経費

	科 目	09/10 予 算	10/11 予 算	増 減	(単位:円)
	1. 家賃・光熱費	4,500,000	4,500,000	0	
	2. 給料・手当	16,250,000	16,250,000	0	
	3. 厚生費	2,300,000	2,300,000	0	
	4. コンピューター関係費用	1,300,000	1,300,000	0	
	5. DGPGE交通会合費	900,000	900,000	0	
	6. 印刷費	1,400,000	1,400,000	0	
	7. 交通通信費	1,500,000	1,500,000	0	
	8. 文献費	100,000	100,000	0	
	9. 事務用品費	600,000	600,000	0	
	10. 什器備品費	200,000	200,000	0	
	11. 雑費	500,000	500,000	0	
	12. 予備費	300,000	300,000	0	
	合 計	29,850,000	29,850,000	0	

## ■ 地区活動資金

【収入の部】	科 目	09/10 予 算	10/11 予 算	増 減	(単位:円)
	1. 地区資金	29,250,000	28,125,000	-1,125,000	
	2. 地区広報基金振り戻し				
	収 入 合 計	29,250,000	28,125,000	-1,125,000	

【支出の部】	科 目	09/10 予 算	10/11 予 算	増 減	(単位:円)
A.	地区委員会活動費				
1.	DG指名(委)	50,000	40,000	-10,000	
2.	意義ある業績賞(委)	30,000	24,000	-6,000	
3.	クラブ奉仕部門				
	①クラブ奉仕・拡大増強(委)	600,000	480,000	-120,000	
	②広報(委)	700,000	500,000	-200,000	
4.	職業奉仕部門				
	職業奉仕(委)	360,000	250,000	-110,000	
5.	社会奉仕部門				
	社会奉仕(委)	500,000	500,000	0	
6.	青少年奉仕部門				
	①新世代合同	40,000	32,000	-8,000	
	②青少年活動(委)	6,300,000	5,500,000	-800,000	
	③ローターアクト(委)	5,400,000	4,320,000	-1,080,000	
	④青少年交換(委)	6,300,000	5,500,000	-800,000	
	⑤インターアクト(委)	2,200,000	1,900,000	-300,000	
7.	国際奉仕部門				
	国際奉仕・WCS(委)	400,000	320,000	-80,000	
8.	ロータリー財団部門				
	①ロータリー財団(委)	300,000	240,000	-60,000	
	②財団情報・増進(委)	50,000	30,000	-20,000	
	③財団奨学金・学友(委)	800,000	700,000	-100,000	
	④研究グループ交換(委)	2,700,000	1,690,000	-1,010,000	
	⑤財団人道的補助金(委)	50,000	30,000	-20,000	
9.	米山奨学部門				
	米山奨学(委)	400,000	330,000	-70,000	
10.	RI規定審議会派遣積立金	400,000	400,000	0	
11.	RIJYEC維持協力金	400,000	400,000	0	
12.	危機管理(委)		500,000	500,000	
13.	予備費	1,200,000	2,339,000	1,139,000	
	小 計	29,180,000	26,025,000	-3,155,000	
B.	RI会長DG協調事業費	0	0	0	
C.	IM広報活動補助金	2,400,000	2,400,000	0	
D.	研修委員会	200,000	200,000	0	
E.	ロータリー研究会準備基金	1,000,000	0	-1,000,000	
	支 出 合 計	32,780,000	28,625,000	-4,155,000	
	収 支 差 額	-3,530,000	-500,000	3,030,000	
	前年度繰越金	17,333,410	13,803,410	-3,530,000	
	次年度繰越金	13,803,410	13,303,410	-500,000	

## ■ 特別会計

### 1. 地区大会資金

科 目	09/10 予 算	10/11 予 算	増 減	(単位:円)
前年度繰越金	6,284,673	6,284,673	0	
地区資金	19,500,000	18,750,000	-750,000	
地区大会会計へ	19,500,000	18,750,000	-750,000	
地区大会会計から戻入				
次年度繰越金	6,284,673	6,284,673	0	

### 2. 米山奨学生活動費

#### 【収入の部】

科 目	09/10 予 算	10/11 予 算	増 減	(単位:円)
(財)米山記念奨学会より	2,700,000	2,700,000	0	
選考試験補助金			0	
カウンセラー研修会補助金			0	
レクリエーション登録料			0	
米山奨学歓送会登録料			0	
受取利息			0	
収 入 合 計	2,700,000	2,700,000	0	

#### 【支出の部】

科 目	09/10 予 算	10/11 予 算	増 減	(単位:円)
米山活動費	2,700,000	2,700,000	0	
カウンセラー研修会			0	
情報交換会			0	
レクリエーション			0	
選考会			0	
歓送会			0	
オリエンテーション			0	
米山奨学会学友会支援			0	
印刷、郵送			0	
(財)米山記念奨学会へ返金			0	
支 出 合 計	2,700,000	2,700,000	0	
収 支 差 額	0	0	0	
前年度繰越金	0	0	0	
次年度繰越金	0	0	0	

### 3. 世界社会奉仕基金

#### 【収入の部】

科 目	09/10 予 算	10/11 予 算	増 減	(単位:円)
クラブ拠出金			0	
受取利息			0	
収 入 合 計			0	

#### 【支出の部】

科 目	09/10 予 算	10/11 予 算	増 減	(単位:円)
プロジェクト資金			0	
送金手数料				
支 出 合 計			0	
収 支 差 額				
前年度繰越金	1,604,219	1,604,219	0	
次年度繰越金	1,604,219	1,604,219	0	

### 4. R I 規定審議会派遣積立金

科 目	09/10 予 算	10/11 予 算	増 減	(単位:円)
前年度繰越金	1,201,400	1,601,400	400,000	
地区活動資金繰り入れ	400,000	400,000	0	
実際派遣事業			0	
次年度繰越金	1,601,400	2,001,400	400,000	

### 5. ロータリー研究会準備基金

科 目	09/10 予 算	10/11 予 算	増 減	(単位:円)
前年度繰越金		1,000,000	1,000,000	
地区活動資金繰り入れ	1,000,000	0	-1,000,000	
地区基金繰り入れ		5,000,000	5,000,000	
次年度繰越金	1,000,000	6,000,000	5,000,000	

## ■ 地区基金

科 目	09/10 予 算	10/11 予 算	増 減	(単位:円)
前年度繰越金	20,000,000	20,000,000	0	
受取利息			0	
特別会計へ取崩し		5,000,000	5,000,000	
利息を本会計へ繰り入れ			0	
次年度繰越金	20,000,000	15,000,000	-5,000,000	

2010～11年度

## 国際ロータリー 特別月間

月 日	行 事 名	
2010年 8月	会員増強・拡大月間	( Membership and Extension Month )
9月	新世代のための月間	( New Generations Month )
10月	職業奉仕月間	( Vocational Service Month )
10月	米山月間	( Yoneyama Month )
11月	ロータリー財団月間	( Rotary Foundation Month )
11月5日を含む週	世界インターアクト週間	( World Interact Week )
12月	家族月間	( Family Month )
2011年 1月	ロータリー理解推進月間	( Rotary Awareness Month )
1月27日を含む週	追悼記念週間	( Remembrance Week )
2月	世界理解月間	( World Understanding Month )
2月23日	ロータリー創立記念日/ 世界理解と平和の日	( Rotary Anniversary/ World Understanding & Peace Day )
3月	識字率向上月間	( Literacy Month )
3月13日を含む週	世界ローターアクト週間	( World Rotaract Week )
	雑誌月間	( Magazine Month )
4月	ロータリー 親睦活動月間	( Rotary Fellowships Month )
6月		

2010～11年度

## RI第2660地区 年間カレンダー

開 催 日	行 事 名	会 場
2010年 5月29日(土)	地区会員増強セミナー	大阪YMCA
6月20日(日)～23日(水)	国際大会	モントリオール(カナダ)
7月17日(土)	合同地区委員会	大阪YMCA
8月 6日(金)～ 8日(日)	少年少女ニコニコキャンプ (ホスト:枚方)	枚方市野外活動センター
8月28日(土)	地区財団セミナー	大阪YMCA
10月 9日(土)～11日(月)	秋のライラ (ホスト:大阪難波)	関西大学
10月29日(金)～30日(土)	地区大会	リーガロイヤルホテル・大阪国際会議場
11月24日(水)～27日(土)	ロータリー研究会、財団地域セミナー	大阪国際会議場
2011年 4月23日(土)	地区協議会 (ホスト:大阪城南)	大阪国際会議場
4月29日(金)～5月1日(日)	春のライラ (ホスト:大阪大淀)	大阪府立青少年海洋センター
5月21日(土)～25日(水)	国際大会	ニューオーリンズ(アメリカ)

## 主 要 報 告 書

報 告 事 項	期 日	報 告 先
1. 半期報告	7月1日 1月1日	①国際ロータリー日本事務局 ②(写)ガバナー ③(写)クラブに保管
2. クラブ出席率報告	翌月14日午前中までに必着	ガバナー事務所
3. 会員数及び出席報告	毎月5日までに必着	ガバナー事務所
4. クラブ会員数および女性 会員数報告のお願い	前期7月 7日までに必着 後期1月10日までに必着	ガバナー事務所 前期:6月30日付、7月1日付 後期:12月31日付、1月1日付
5. 物故者報告用紙	その都度	ガバナー事務所
6. クラブ細則の変更	その都度	ガバナー事務所
7. 充填未充填職業分類表	8月31日	ガバナー事務所
8. 効果的なロータリー・クラブと なるための活動計画の指標	2010年7月1日	所定の用紙3部に記入して、ガバナー・エレクト事務所に1部 ガバナー補佐に1部、1部はクラブに保管
9. 地区大会提出・信任状証明書	2010年9月15日	直前の半期人頭分担金支払時会員数25名毎に1名または その端数13名以上の場合はさらに1名を選ぶ。 (RI細則15.050.1)
10. 新入会員、退会者、会員の 住所または種類の変更	その都度	①RI世界本部(英文・所定の用紙) ②ガバナー事務所
11. クラブ会長、幹事、例会場、 日時、事務所等の変更届	その都度	①国際ロータリー日本事務局 ②ガバナー事務所 ③ロータリーの友事務所
12. RI文献購入申込 各RC常備の注文用紙にて	その都度	RI世界本部(英文の文献) 国際ロータリー日本事務局(和文の文献)
13. 次年度クラブ会長、幹事報告 (公式名簿・記載資料)	クラブ役員選挙後 2週間以内に	①国際ロータリー日本事務局 ②(写)ガバナー ③(写)ガバナー・エレクト
14. 国際大会提出・信任状証明書 (会長・幹事のサインが必要)	4月	国際大会出席者の代議員またはその代理者(ガバナーエレクトなど) 用紙はRIより直接各クラブに送付される。
15. 寄付増進クラブ目標報告書式	2010年5月1日	ガバナー・エレクト事務所

## 報告書送付先及び送金先

国際ロータリー世界本部	Rotary International One Rotary Center, 1560 Sherman Avenue, Evanston, IL 60201-3698, U.S.A. TEL 1-847-866-3000 FAX 1-847-328-8554 または 1-847-328-8281
国際ロータリー日本事務局	〒115-0045 東京都北区赤羽2-51-3 NS3ビル 1階 奉 仕 室 TEL (03) 3903-3161 地区・クラブ関係のお問い合わせ 財 団 室 TEL (03) 3903-3192 ロータリー財団関係のお問い合わせ 経 理 室 TEL (03) 3903-3183 出納関係のお問い合わせ 資 料 室 TEL (03) 3903-3194 文献・資料の注文、お問い合わせ 各室共通 FAX (03) 3903-3781
財団法人 ロータリー米山記念奨学会	〒105-0011 東京都港区芝公園 2-6-15 黒龍芝公園ビル3F TEL (03) 3434-8681 FAX (03) 3578-8281 (三井住友銀行 京橋支店 普通 0920373)
ロータリーの友事務所	〒105-0011 東京都港区芝公園 2-6-15 黒龍芝公園ビル4F TEL (03) 3436-6651 FAX (03) 3436-5956 (三井住友銀行 浜松町支店 普通 6326314)
国際ロータリー第2660地区 会計 松村康司	〒541-0052 大阪市中央区安土町1-5-11 トヤマビル東館6階 TEL (06) 6264-2660 FAX (06) 6264-2661 (りそな銀行 大阪営業部 普通 0750854)
ロータリー文庫	〒105-0011 東京都港区芝公園 2-6-15 黒龍芝公園ビル3F TEL (03) 3433-6456 FAX (03) 3459-7506





# I.M.日程一覧表

2010～11年度

組	開催年月日	ホストクラブ	所属クラブ	クラブ数	ガバナー補佐
1	2011年 4月16日(土)	豊中- 大阪国際空港	池田、池田くれは、箕面、 箕面中央、豊中、豊中南、 豊中-大阪国際空港、豊中千里	8	宮内 敏光 (豊中南)
2	2011年 2月5日(土)	千 里	茨木、茨木東、茨木西、千里、 千里メイプル、摂津、吹田、 吹田江坂、吹田西、高槻、 高槻東、高槻西	12	北田他実夫 (高槻東)
3	2011年 1月22日(土)	寝 屋 川	大東、大東中央、枚方、 くずは、門真、交野、香里園、 守口、守口イブニング、 寝屋川、四条畷	11	西原 房三 (守口)
4	2011年 2月12日(土)	東大阪東	東大阪、東大阪中央、東大阪東、 東大阪みどり、東大阪西、 大阪柏原、八尾、八尾中央、 八尾東、大阪ネクスト	10	山片 重房 (東大阪みどり)
5	2011年 2月26日(土)	大阪そねざき	大阪中央、大阪堂島、大阪北、 大阪北梅田、大阪リバーサイド、 大阪西、大阪大淀、大阪西北、 大阪そねざき、大阪梅田、 大阪梅田東、 大阪ユニバーサルシティ	12	山田 崇雄 (大阪北梅田)
6	2011年 3月5日(土)	大阪鶴見	大阪、大阪東、大阪東淀ちややまち、 大阪城東、大阪中之島、 大阪大手前、大阪城北、 大阪天満橋、大阪鶴見、 大阪淀川、新大阪	11	高島 凱夫 (大阪中之島)
7	2011年 4月2日(土)	大阪西南	大阪フレンド、大阪本町、 大阪御堂筋、大阪南、大阪難波、 大阪なにわ、大阪南西、 大阪西南、大阪船場、 大阪心斎橋、大阪うつぼ	11	田中 壽秋 (大阪なにわ)
8	2011年 5月14日(土)	大阪咲洲	大阪阿倍野、大阪阪南、 大阪平野、大阪イブニング、 大阪城南、大阪咲洲、 大阪住之江、大阪住吉、 大阪天王寺、大阪東南	10	泉 博 朗 (大阪住吉)

# ガバナー公式訪問日程

2010～11年度

●18:00～開始 ★18:30～開始 ■19:30～開始

日	2010年 8月	9月	日	10月	11月	12月	日	2011年 1月	2月	3月	4月	5月	日
1	日	水	茨木	1 金	高槻東	月	水	大阪西南	1 土	火	火	金	日
2	月	木	大阪御堂筋	2 土		火	木	大阪中央	2 日	水	水	土	IM7組
3	火	金	摂津	3 日		水	金	大阪梅田東	3 月	木	★守口イブニング	木	日
4	水	土	八尾	4 月	東大阪中央 ★池田くれは	木	土	豊中 ★千里メイプル	4 火	金	豊中-大阪国際空港	金	月
5	木	日	大阪リバーサイド	5 火	大阪東南	金	日		5 水	土	IM2組	土	IM6組
6	金	月	少年少女 ニコニコ キャンプ	6 水	大阪船場	土	月		6 木	日	日	水	金
7	土	火		7 木	大阪平野	日	火	枚方	7 金	月	月	木	土
8	日	水	豊中千里	8 金	大阪城南	月	水	大阪北梅田	8 土	火	火	金	日
9	月	木	大阪中之島 ★大阪イブニング	9 土	秋のライラ	火	木	千里	9 日	水	水	土	月
10	火	金	大阪本町	10 日	大阪心齋橋	水	金	大阪そねざき ●大東中央	10 月	木	大阪東	木	日
11	水	土	香里園	11 月	大阪ネクスト	木	土	交野 ●大阪難波・大阪南西 大阪なにわ	11 火	金	金	月	水
12	木	日		12 火	大阪西北	金	日	大阪大手前	12 水	土	IM4組	土	火
13	金	月		13 水	大阪フレンド ●四條畷	土	月		13 木	日	日	水	金
14	土	火	大阪阪南	14 木	吹田	日	火	大阪鶴見	14 金	月	月	木	土
15	日	水	大阪咲洲	15 金	大阪天王寺	月	水	大阪西	15 土	火	火	金	日
16	月	木	門真 ★高槻西	16 土		火	木	大阪梅田	16 日	水	水	土	IM1組
17	火	金	八尾東	17 日		水	金	大阪北	17 月	木	木	日	火
18	水	土	大阪城北	18 月	大阪堂島 ●吹田西	木	土	大阪大淀	18 火	金	金	月	水
19	木	日	★箕面	19 火	吹田江坂	金	日	大阪淀川	19 水	土	土	PETS/ 地区チーム 研修セミナー	火
20	金	月	大阪城東	20 水	守口	土	月		20 木	日	日	水	金
21	土	火	大東	21 木	茨木東	日	火		21 金	月	月	木	土
22	日	水	高槻 ★茨木西	22 金	寝屋川	月	水		22 土	IM3組	火	火	金
23	月	木	大阪東淀やま	23 土		火	木		23 日	水	水	土	地区協議会
24	火	金	大阪南	24 日	箕面中央	水	金	財団地域セミナー	24 月	木	木	日	火
25	水	土	大阪阿倍野 大阪住之江 大阪住吉	25 月		木	土	RI会長歓迎委員会	25 火	金	金	月	水
26	木	日	大阪天満橋	26 火		金	日	ロータリー研究会	26 水	土	IM5組	土	火
27	金	月	大阪	27 水	東大阪西	土	月	ロータリー研究会	27 木	日	日	水	金
28	土	火	地区財団 セミナー	28 木	大阪柏原 ●大阪うつほ	日	火		28 金	大阪 ユニバーシティ	月	月	木
29	日	水	池田	29 金	地区大会	月	水		29 土		火	金	春のライラ
30	月	木	東大阪東 ★東大阪みどり	30 土	地区大会	火	木		30 日		水	土	月
31	火	日	豊中 ★八尾中央	31 日		金	月		31 月		木		火

# 第2660地区 各ロータリークラブ ホームページ・E-mailアドレス

No.	クラブ名	ホームページ	E-mail
1	大 東	<a href="http://www.daito-rc.org/">www.daito-rc.org/</a>	<a href="mailto:office@daito-rc.org">office@daito-rc.org</a>
2	大東中央	<a href="http://www9.ocn.ne.jp/~dc-rc/">www9.ocn.ne.jp/~dc-rc/</a>	<a href="mailto:dc-rc@eagle.ocn.ne.jp">dc-rc@eagle.ocn.ne.jp</a>
3	東 大 阪	<a href="http://www16.ocn.ne.jp/~horotary/">www16.ocn.ne.jp/~horotary/</a>	<a href="mailto:rcmail@lime.ocn.ne.jp">rcmail@lime.ocn.ne.jp</a>
4	東大阪中央	—	<a href="mailto:hcrc@at.wakwak.com">hcrc@at.wakwak.com</a>
5	東大阪東	<a href="http://www.higashiosaka-eastrc.jp/">www.higashiosaka-eastrc.jp/</a>	<a href="mailto:higashiohrc@air.ocn.ne.jp">higashiohrc@air.ocn.ne.jp</a>
6	東大阪みどり	<a href="http://www.george24.com/~midori-rc">www.george24.com/~midori-rc</a>	<a href="mailto:midori-rc@george24.com">midori-rc@george24.com</a>
7	東大阪西	<a href="http://www9.ocn.ne.jp/~hon-rc/">www9.ocn.ne.jp/~hon-rc/</a>	<a href="mailto:hon-rc@soleil.ocn.ne.jp">hon-rc@soleil.ocn.ne.jp</a>
8	枚 方	<a href="http://www.hirakata-rc.jp">www.hirakata-rc.jp</a>	<a href="mailto:office@hirakata-rc.jp">office@hirakata-rc.jp</a>
9	茨 木	<a href="http://www.ibaraki-rc.com">www.ibaraki-rc.com</a>	<a href="mailto:jimukyoku@ibaraki-rc.com">jimukyoku@ibaraki-rc.com</a>
10	茨 木 東	<a href="http://www10.ocn.ne.jp/~ierotary/">www10.ocn.ne.jp/~ierotary/</a>	<a href="mailto:ierotary@beach.ocn.ne.jp">ierotary@beach.ocn.ne.jp</a>
11	茨 木 西	<a href="http://www5.ocn.ne.jp/~ibanisi/">www5.ocn.ne.jp/~ibanisi/</a>	<a href="mailto:ibanisi@theia.ocn.ne.jp">ibanisi@theia.ocn.ne.jp</a>
12	池 田	<a href="http://www12.plala.or.jp/ikedarc">www12.plala.or.jp/ikedarc</a>	<a href="mailto:ikedarc@amber.plala.or.jp">ikedarc@amber.plala.or.jp</a>
13	池田くれは	<a href="http://www.ikedakureha.jp">www.ikedakureha.jp</a>	<a href="mailto:jimukyoku@ikedakureha.ne.jp">jimukyoku@ikedakureha.ne.jp</a>
14	門 真	—	<a href="mailto:office-kadoma@silk.plala.or.jp">office-kadoma@silk.plala.or.jp</a>
15	交 野	<a href="http://www9.ocn.ne.jp/~katanorc/">www9.ocn.ne.jp/~katanorc/</a>	<a href="mailto:katanorc@oak.ocn.ne.jp">katanorc@oak.ocn.ne.jp</a>
16	香 里 園	—	<a href="mailto:korien-rc@aria.ocn.ne.jp">korien-rc@aria.ocn.ne.jp</a>
17	く ず は	<a href="http://www.kcat.zaq.ne.jp/kuzuha-rc/">www.kcat.zaq.ne.jp/kuzuha-rc/</a>	<a href="mailto:kuzuha-rc@kcat.zaq.ne.jp">kuzuha-rc@kcat.zaq.ne.jp</a>
18	箕 面	<a href="http://www.mino-orc.com">www.mino-orc.com</a>	<a href="mailto:mino-orc@abeam.ocn.ne.jp">mino-orc@abeam.ocn.ne.jp</a>
19	箕面中央	<a href="http://www5.ocn.ne.jp/~minoh-c/">www5.ocn.ne.jp/~minoh-c/</a>	<a href="mailto:mc-rc@citrus.ocn.ne.jp">mc-rc@citrus.ocn.ne.jp</a>
20	守 口	<a href="http://www.moriguchi-rc.jp">www.moriguchi-rc.jp</a>	<a href="mailto:info@moriguchi-rc.jp">info@moriguchi-rc.jp</a>
21	守口イブニング	<a href="http://www7b.biglobe.ne.jp/~m-eveningrc/">http://www7b.biglobe.ne.jp/~m-eveningrc/</a>	<a href="mailto:m-evening@msj.biglobe.ne.jp">m-evening@msj.biglobe.ne.jp</a>
22	寝 屋 川	<a href="http://www.neyagawa-rc.gr.jp">www.neyagawa-rc.gr.jp</a>	<a href="mailto:jimukyoku@neyagawa-rc.gr.jp">jimukyoku@neyagawa-rc.gr.jp</a>
23	大 阪	<a href="http://www.osaka-rc.org">www.osaka-rc.org</a>	<a href="mailto:secretariat@osaka-rc.org">secretariat@osaka-rc.org</a>
24	大阪阿倍野	<a href="http://homepage3.nifty.com/osaka-abeno/">http://homepage3.nifty.com/osaka-abeno/</a>	<a href="mailto:oasaka-abeno@nifty.com">oasaka-abeno@nifty.com</a>
25	大阪中央	<a href="http://www.osaka-central-rc.org/">www.osaka-central-rc.org/</a>	<a href="mailto:osaka-central-rc@nifty.com">osaka-central-rc@nifty.com</a>
26	大阪堂島	<a href="http://www10.ocn.ne.jp/~dojimarc/index.html">www10.ocn.ne.jp/~dojimarc/index.html</a>	<a href="mailto:dojimarc@violin.ocn.ne.jp">dojimarc@violin.ocn.ne.jp</a>
27	大阪フレンド	<a href="http://ofrc.info">ofrc.info</a>	<a href="mailto:osakafriend-rc@soleil.ocn.ne.jp">osakafriend-rc@soleil.ocn.ne.jp</a>
28	大阪阪南	<a href="http://www1.biz.biglobe.ne.jp/~hannanrc/">http://www1.biz.biglobe.ne.jp/~hannanrc/</a>	<a href="mailto:osaka_hn_rc_1969@msj.biglobe.ne.jp">osaka_hn_rc_1969@msj.biglobe.ne.jp</a>
29	大 阪 東	<a href="http://www.osaka-east-rc.org">www.osaka-east-rc.org</a>	<a href="mailto:osaestrc@silver.ocn.ne.jp">osaestrc@silver.ocn.ne.jp</a>
30	大阪東淀ちやま	<a href="http://www1.ocn.ne.jp/~hycm-rc/">www1.ocn.ne.jp/~hycm-rc/</a>	<a href="mailto:h-yodo-chaya-m.rc@shore.ocn.ne.jp">h-yodo-chaya-m.rc@shore.ocn.ne.jp</a>
31	大阪平野	<a href="http://www.geocities.jp/hiranorc06/">www.geocities.jp/hiranorc06/</a>	<a href="mailto:hiranorc@lily.ocn.ne.jp">hiranorc@lily.ocn.ne.jp</a>
32	大阪本町	<a href="http://www.hommachi-rc.com">www.hommachi-rc.com</a>	<a href="mailto:hommachi-rc@tuba.ocn.ne.jp">hommachi-rc@tuba.ocn.ne.jp</a>
33	大阪イブニング	<a href="http://www5.ocn.ne.jp/~evening/">www5.ocn.ne.jp/~evening/</a>	<a href="mailto:evening@theia.ocn.ne.jp">evening@theia.ocn.ne.jp</a>
34	大阪城南	<a href="http://www.osaka-johnan-rc.org/">www.osaka-johnan-rc.org/</a>	<a href="mailto:johnan25@crocus.ocn.ne.jp">johnan25@crocus.ocn.ne.jp</a>
35	大阪城東	<a href="http://www.osaka-jrc.org">www.osaka-jrc.org</a>	<a href="mailto:jrc@almond.ocn.ne.jp">jrc@almond.ocn.ne.jp</a>
36	大阪柏原	<a href="http://www4.ocn.ne.jp/~okrotary/">www4.ocn.ne.jp/~okrotary/</a>	<a href="mailto:okrc@pearl.ocn.ne.jp">okrc@pearl.ocn.ne.jp</a>
37	大 阪 北	<a href="http://www.osaka-north-rc.org/">www.osaka-north-rc.org/</a>	<a href="mailto:info@osaka-north-rc.org">info@osaka-north-rc.org</a>
38	大阪北梅田	<a href="http://www.kita-umeda2660rc.org/">www.kita-umeda2660rc.org/</a>	<a href="mailto:info@kita-umeda2660rc.org">info@kita-umeda2660rc.org</a>
39	大阪御堂筋	<a href="http://www.midosuji-rc.com">www.midosuji-rc.com</a>	<a href="mailto:midosuji@guitar.ocn.ne.jp">midosuji@guitar.ocn.ne.jp</a>
40	大 阪 南	<a href="http://www15.ocn.ne.jp/~o-south">www15.ocn.ne.jp/~o-south</a>	<a href="mailto:osaka-south@alpha.ocn.ne.jp">osaka-south@alpha.ocn.ne.jp</a>
41	大阪中之島	<a href="http://www5.ocn.ne.jp/~onrc/">www5.ocn.ne.jp/~onrc/</a>	<a href="mailto:nakanoshima@ace.odn.ne.jp">nakanoshima@ace.odn.ne.jp</a>
42	大阪難波	<a href="http://osaka-namba-rc.org">http://osaka-namba-rc.org</a>	<a href="mailto:osaka-namba@poem.ocn.ne.jp">osaka-namba@poem.ocn.ne.jp</a>
43	大阪なにわ	<a href="http://www11.ocn.ne.jp/~naniwarc/">www11.ocn.ne.jp/~naniwarc/</a>	<a href="mailto:naniwarc@theia.ocn.ne.jp">naniwarc@theia.ocn.ne.jp</a>
44	大阪南西	<a href="http://nanseirc.com/">http://nanseirc.com/</a>	<a href="mailto:nanseirc@poppy.ocn.ne.jp">nanseirc@poppy.ocn.ne.jp</a>
45	大阪ネクスト	<a href="http://osaka-next.com/">http://osaka-next.com/</a>	<a href="mailto:osaka.next@gmail.com">osaka.next@gmail.com</a>

No.	クラブ名	ホームページ	E-mail
46	大阪西	www.osaka-westrc.org	osaka-w@cronos.ocn.ne.jp
47	大阪大手前	www.otemae-rotary.com	info@otemae-rotary.com
48	大阪大淀	osaka-oyodo-rc.com/	oyodo-rc@h7.dion.ne.jp
49	大阪リバーサイド	www3.ocn.ne.jp/~osriver/	osrvsdr@lily.ocn.ne.jp
50	大阪咲洲	www18.ocn.ne.jp/~sakishim/	sakishima-rc@extra.ocn.ne.jp
51	大阪西北	www3.ocn.ne.jp/~osknwrc/index.html	osk1nwrc@pearl.ocn.ne.jp
52	大阪西南	http://osaka-southwest-rc.org/	seinanrc@pearl.ocn.ne.jp
53	大阪船場	www4.ocn.ne.jp/~sembarc1008	semba@cocoa.ocn.ne.jp
54	大阪心斎橋	www.shinsaibashirc.jp/	s-rotary@galaxy.ocn.ne.jp
55	大阪城北	www.osaka-shirokita-rc.jp/	shirokita@s5.dion.ne.jp
56	大阪そねざき	www.osakasonezaki-rc.jp	sonezaki@alpha.ocn.ne.jp
57	大阪住之江	www.suminoerotary.org	osaka@suminoerotary.org
58	大阪住吉	www.osaka-sumiyoshi-rc.com	info@osaka-sumiyoshi-rc.com
59	大阪天満橋	www10.plala.or.jp/temma-rc/	temma-rc@lapis.plala.or.jp
60	大阪天王寺	www.tennoji-rc.gr.jp	trcosaka@sage.ocn.ne.jp
61	大阪東南	—	tounanrc@chive.ocn.ne.jp
62	大阪鶴見	www31.ocn.ne.jp/~osaka_tsurumi_rc/	rcosatrm@cf.mbn.or.jp
63	大阪梅田	www4.ocn.ne.jp/~umeda-rc/	umeda-rc@ace.ocn.ne.jp
64	大阪梅田東	www.umeda-e.jp	mail@umeda-e.jp
65	大阪うつぼ	www.osa-utsuborc.com/	office@osa-utsuborc.com
66	大阪淀川	www.osaka-yodogawa-rc.jp	office@osaka-yodogawa-rc.jp
67	大阪ユニバーサルシティ	http://www.osaka-ucrc.org	ucrc@osaka-ucrc.org
68	千里	www15.ocn.ne.jp/~senri-rc/index.html	senri-rc@giga.ocn.ne.jp
69	千里メイプル	www2.ocn.ne.jp/~maplerc/	maplerc@lime.ocn.ne.jp
70	摂津	www.settsu-rc.gr.jp	info@settsu-rc.gr.jp
71	四条畷	www4.ocn.ne.jp/~nawaterc/	shijyonawaterc@gamma.ocn.ne.jp
72	新大阪	www.shin-osakarc.jp	shin-osaka.rc@m6.dion.ne.jp
73	吹田	www.suitarotary.marche.ne.jp	suitarotary@sutv.zaq.ne.jp
74	吹田江坂	www.suitaesaka-rc.net/index.html	esaka-rc@lake.ocn.ne.jp
75	吹田西	www.suita-west-rc.com	src@jasmine.ocn.ne.jp
76	高槻	www.takatsuki-rc.org/	takatsuki.rc@bird.ocn.ne.jp
77	高槻東	takatsukieast.jp	jimu@takatsukieast.jp
78	高槻西	rc-takatuki-west.main.jp/	aef02524@nifty.com
79	豊中	www.rctoyonaka.org	jtrc2660@sun-inet.or.jp
80	豊中南	www.kaigisho.com/tsrc/	tsrc@mail.infomart.or.jp
81	豊中-大阪国際空港	www.ae-osaka.co.jp/kuhkohrc/index.html	t-airport@dance.ocn.ne.jp
82	豊中千里	www.orthosystems.co.jp/toyonakaseni-rc/	toyonaka_senri@ybb.ne.jp
83	八尾	www.yaorc.com/	info@yaorc.com
84	八尾中央	http://eonet.jp/~yaocentrc	yaocentrc@iris.eonet.ne.jp
85	八尾東	http://www.yaohigashi.org/	yaohigashi@japan.email.ne.jp

R I 世界本部ホームページ	www.rotary.org/
ロータリー・ジャパン・ウェブホームページ (日本語によるロータリーの公式ウェブサイト)	
	www.rotary.or.jp/

# 2010～2011年度 地区大会のご案内

地区大会委員長

今川 憲治 (八尾RC)

地区大会開催にあたって、R Iは目的あるいは役割・責務を定めておりますが、地区のニーズや伝統、習慣に合うよう応用すべきであるとも記されています。

2010～2011年度レイ・クリンギンスミスR I会長は、「地域を育み、大陸をつなぐ」をテーマに選ばれました。

今年の地区大会は例年より少し早く10月29、30日の2日間にわたり大阪国際会議場、リーガロイヤルホテルにて開催いたします。

10月29日の分科会では、会長・幹事部門においては評論家の青山繁晴氏をお迎えし「国際社会における日本の立場」と題して鋭い切り口から解説と考察をお願いしております。

また五大奉仕部門におきましてはアグネスチャンさんを迎え「皆、地球に生きる人」をテーマに講演頂きます。ロータリー財団・米山記念奨学会部門に関しましても倉内菜穂子様、カストロホアン・ホセ氏の両名にロータリアンの育成セミナーに相応しい内容と致しました。

「家族のつどい」では商都大阪の情報文化の発祥地と言われている中之島の地にある国立国際美術館にお

いて、写真芸術の巨匠「マン・レイ」の展示会を学芸員に解説を頂き、芸術の秋をご家族の方々に触れていただこうと思っております。

「R I会長代理歓迎晚餐会」におきましては、ジャズのスイングで少しカジュアルなおもてなしで和やかな雰囲気での会場作りを心掛け、ロータリアンは一つの家族という想いで企画致しております。

10月30日の本会議は地区大会の本質を見失うことなく、粛々と進行するよう心掛け、映像にも思いを込めて作成致しました。多数のご参加をお待ちしております。

本会議後は「東儀秀樹と古澤巖」による東西の楽器に乗せ、素晴らしいエンターテインメントの時間をご用意致しております。最後までご一緒に過ごせますことを楽しみにしております。

古今東西、どの地区大会におきましても楽しい大会にする最大の力は会員皆様の参加意識と存在感であります。

「学びながら楽しむ」を合言葉に委員会一同頑張つて企画、立案してまいりました。どうぞご家族共々お越し下さいますようお願いしております。

2010～2011年度 地区大会 2010年10月29日(金)・30日(土)

大阪国際会議場・リーガロイヤルホテル大阪



会長幹事会 青山繁晴氏

1日目  
分科会



分科会 I アグネスチャン氏



全員登録 5千円  
ご家族・ご友人・各クラブ事務局様 無料

R I会長代理晚餐会 お一人 1万5千円

東儀秀樹・古澤 巖  
雅楽とヴァイオリンの至極のハーモニー



2日目  
本会議  
記念イベント

多数のご参加お待ちしております

# 国際ロータリー第2660地区 ガバナー・ノミニー指名宣言

## 第2660地区 ガバナー・ノミニー候補者の指名

地区ガバナー指名委員会の規約に基づき、当指名委員会において慎重審議の結果、大阪中之島ロータリークラブ会員、高島凱夫氏を2012～2013年度国際ロータリー第2660地区ガバナー候補者として指名することに決定致しました。

ガバナー月信9月号において、地区内各クラブに対し、国際ロータリー細則第13条及び当地区ガバナー指名委員会規約により候補者の推薦をお願いしましたが、期日までに規約に該当するお申し出がありませんでしたので、国際ロータリー細則第13条に基づき、当指名委員会により選出された同氏を上記年度のガバナー候補者として指名致します。

2010年6月8日

2009～2010年度  
地区ガバナー指名委員会

## 第2660地区 ガバナー・ノミニー指名宣言

国際ロータリー細則第13条の規定に基づき、大阪中之島ロータリークラブ会員、高島凱夫氏を2012～2013年度国際ロータリー第2660地区ガバナー候補者として宣言します。

2010年6月15日

国際ロータリー第2660地区  
2009～2010年度  
ガバナー 大谷 透

### 高島 凱夫 (たかしま よしお) 氏の略歴



- 生年月日 1944年9月20日
- 勤務先 京橋耳鼻咽喉科
- 所在地 〒534-0023  
大阪市都島区都島南通2丁目4番17号

#### ●経歴

- 1969年 関西医科大学卒業
- 1973年 関西医科大学大学院医学研究科外科系(耳鼻咽喉科)修了  
医学博士
- 1973年 関西医科大学附属香里病院 耳鼻咽喉科部長代理
- 1977年 関西医科大学耳鼻咽喉科学講座 講師
- 1978年 旧西ドイツ ハンブルク市立ハイデルベルク病院 助手併任
- 1981年 旧郵政省 大阪北通信病院 耳鼻咽喉科部長
- 1989年 京橋耳鼻咽喉科開設 現在に至る

#### ●職業分類 耳鼻咽喉科医

#### ●ロータリー歴

- 1992年10月29日 大阪中之島RC入会(チャーターメンバー)  
会員選考委員長
- 1994～1995年度 会員選考委員長
- 1995～1996年度 SAA
- 1998～1999年度 副会長、クラブ奉仕委員長
- 2000～2001年度 会長
- 2003～2004年度 R規定・情報委員長
- 2004～2005年度 国際奉仕委員長
- 2005～2006年度 国際奉仕委員長
- 2006～2007年度 会長
- 2008～2009年度 社会奉仕委員長
- 2009～2010年度 IM実行委員長、R規定・情報委員長

#### ●RI第2660地区

- 1995～1996年度 地区親睦委員会委員
- 1996～1998年度 地区広報委員会委員
- 1998～1999年度 地区広報委員会副委員長
- 1999～2000年度 地区広報委員会委員
- 2009～2010年度 ガバナー補佐エレクト
- 2010～2011年度 ガバナー補佐

#### ●その他

- マルチプル・ポール・ハリス・フェロー
- 米山功労者(マルチプル)

**敬 弔** 謹んでご冥福をお祈り申し上げます。

**山田 昭夫** 会員 (大阪堂島R C)  
2010年5月1日逝去 (享年78歳)

**川本 晴男** 会員 (大阪城北R C)  
2010年5月9日逝去 (享年76歳)  
会長、副会長、理事  
プログラム委員長、国際理事、米山委員長  
米山功労者 (マルチプル)  
マルチプル・ポール・ハリス・フェロー

**西野 公庸** 会員 (大阪堂島R C)  
2010年6月6日逝去 (享年86歳)  
会長、米山奨学会委員長  
米山功労者 (メジャードナー)  
マルチプル・ポール・ハリス・フェロー  
大口寄付者

## 〈お知らせ〉

### ● 3クラブ合同例会開催のお知らせ

合同クラブ：大阪阿倍野R C  
大阪住之江R C  
大阪住吉R C

例会曜日：水曜日  
合同例会初日：2010年7月7日(水)  
(以後すべて合同例会)

例会場：天王寺都ホテル5階 信貴の間  
〒545-0053  
大阪市阿倍野区松崎町1-2-8  
時 間：通常例会は 12:30～13:30  
7月7日のみ19:00～21:00

※なお2010年7月以降は大阪住之江(月曜日)、大阪住吉(金曜日)の例会はございません。

### ●大阪東淀ちややまちR C Eメールアドレス・HPアドレス変更(7月1日より)

E-mail : h-yodo-chaya-m.rc@shore.ocn.ne.jp  
H P : <http://www1.ocn.ne.jp/~hycm-rc/> (電話・FAXは変更ありません)

### ●吹田江坂R C HPアドレス変更

H P : <http://www.suitaesaka-rc.net/index.html>

## 2010～2011年度 地区幹事担当一覧表

会 員 名	役職・担当
池尻 誠 (八尾)	代表幹事
吉本 憲司 (八尾)	副代表幹事
小山 悦治 (八尾)	ガバナー月信
笠井 実 (八尾)	ガバナー月信
奥谷 英一 (八尾)	ガバナー月信
今川 憲治 (八尾)	
正野 憲 (八尾)	
横井 憲二 (八尾)	
中川 廣次 (八尾)	
菅野 茂人 (八尾)	
畑中 裕昭 (八尾)	
保坂 雅之 (八尾)	
川田 隆 (八尾)	
柏木 武生宜 (八尾)	
松村 康司 (八尾)	
木村 芳樹 (大阪南)	
境 高彦 (大阪城南)	次期代表幹事



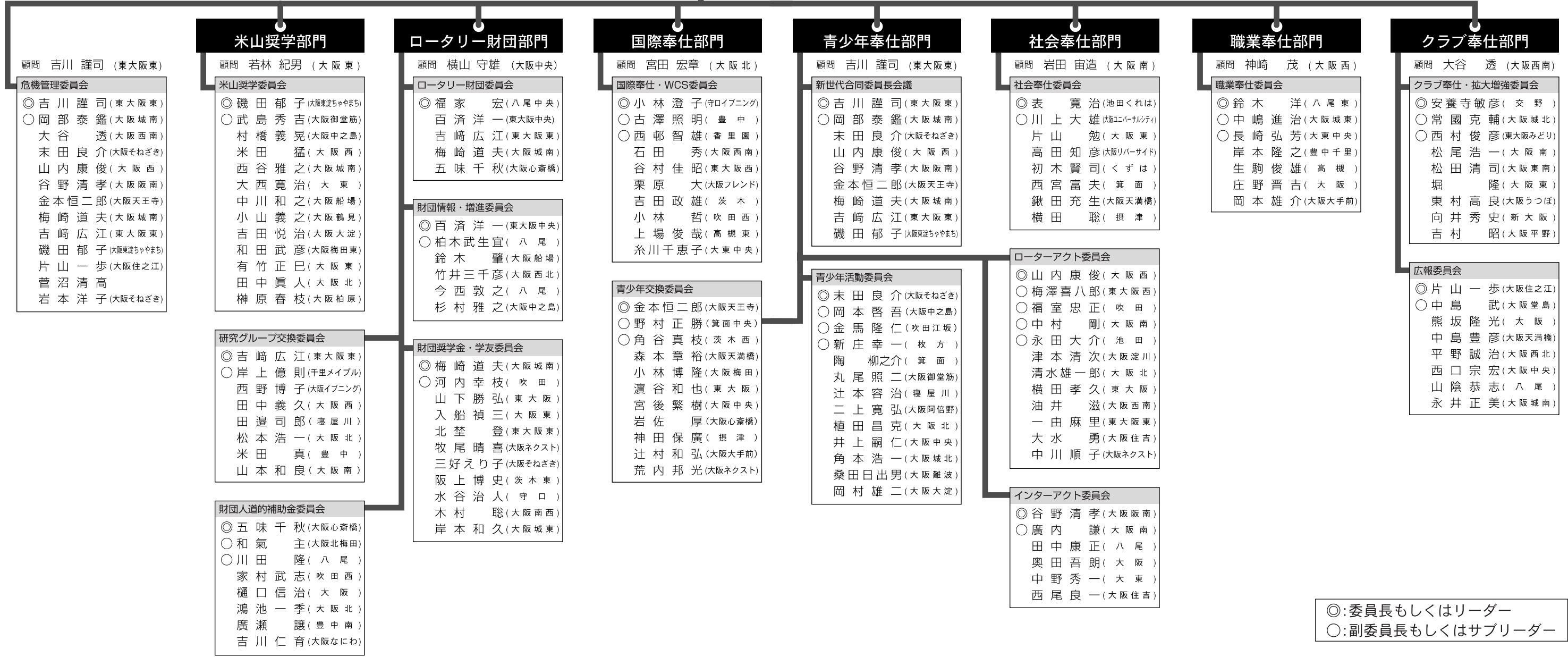
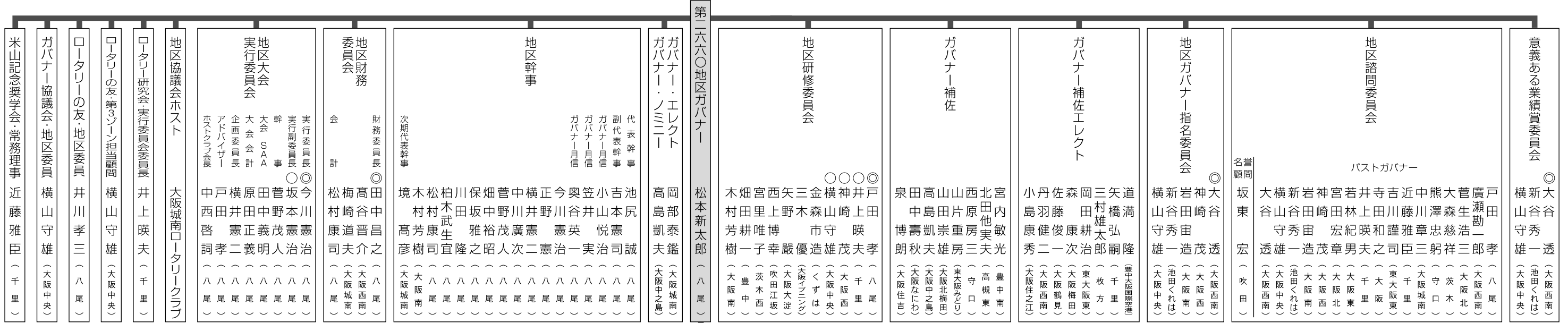

◎:委員長もしくはリーダー  
○:副委員長もしくはサブリーダー



「ロータリー文庫」は日本ロータリー 50 周年記念事業の一つとして 1970 年に創立された皆様の資料室です。

ロータリー関係の貴重な文献や視聴覚資料など、2 万余点を収集・整備し皆様のご利用に備えております。閲覧は勿論、電話や書信によるご相談、文献・資料の

出版先のご紹介、絶版資料についてはコピーサービスも承ります。また、一部資料はホームページで PDF もご利用いただけます。

クラブ事務所にはロータリー文庫の「資料目録」を備えてありますので、ご活用願います。以下資料のご紹介を致します。

## 新世代のためのプログラム

「最近の若者の心の叫び」 杉田 峰康 2010 7 P

(第 38 回ロータリー研究会報告書)

「青少年交換・ローテックスおよび IAC の現状と問題点」 関場 慶博 2010 4 P

(第 38 回ロータリー研究会報告書)

「日本の RAC と RYLA を含めての青少年奉仕活動」 海沼 美智子 2010 6 P

(第 38 回ロータリー研究会報告書)

「青少年の健全な育成と指導に何が必要か」 梨田 昌孝 2009 4 P

(D.2660 地区大会記録)

「ライラに参加して」 D.2840 [2009] 3 P

(第 8 回ライラ研修報告書)

「RYLA の皆さんに期待するロータリアンの気持ち」 深川 純一 D.2670・D.2680 [2009] 5 P

(第 31 回青少年指導者育成セミナー報告書)

「人生—いかにによりよく生きるか」 阿部 志郎 D.2670・D.2680 [2009] 12 P

(第 31 回青少年指導者育成セミナー報告書)

「『少年少女ニコニコキャンプ』開催要領」 D.2660 [2009] 2 P

(2008 少年少女ニコニコキャンプ報告書)

[上記申込先：ロータリー文庫 (コピー/PDF)]

## ロータリー文庫

〒105-0011 東京都港区芝公園2-6-15 黒龍芝公園ビル3階  
TEL (03) 3433-6456 FAX (03) 3459-7506 <http://www.rotary-bunko.gr.jp>  
開館 = 午前10時～午後5時 休館 = 土・日・祝祭日

## 月信編集委員会からのおねがい

- ガバナー事務所への月信に関するご連絡は、FAXまたはE-Mailにてお願い致します。折り返し、できるだけ早くご連絡致します。
- 投稿は原稿(写真付きの場合は一緒に添えて)を掲載月の前々月20日までに、事務局必着でお送り下さい。原稿はなるべくパソコンでの作成をお願い致します。掲載の採否、字数の整理、並びに止むを得ない掲載月の変更等につきましては、月信編集委員会にご一任下さい。  
物故会員のご連絡は、専用の用紙にてFAXをお願い致します。
- 今年度の月信につきましては、各クラブ理事・役員・事務局・備品用に、各クラブの会員数に応じて部数を設定し、無料配布いたします。また、ご希望の会員には有料(年間2,200円・1冊200円)配布とさせていただきますので、出来るだけ多くの方のお申し込みをお待ちしています。

### 月信編集委員会

- ・ガバナー 松本新太郎
- ・地区代表幹事 池尻 誠
- ・地区副代表幹事 吉本 憲司
- ・担当地区幹事 小山 悦治
- ・担当地区幹事 笠井 実
- ・担当地区幹事 奥谷 英一
- ・事務局長 今井 貢二

## 2010～2011年度 国際ロータリー第2660地区 【ガバナー事務所ご案内】

### ●事務局スタッフ

ガバナー	松本新太郎
地区代表幹事	池尻 誠
地区副代表幹事	吉本 憲司
事務局長	今井 貢二
事務局員	栗正 久美
	春名 志保
	大西 麻容

### ●休日

土曜、日曜、祝日  
夏期  
2010年8月10日(火)～  
2010年8月15日(日)  
年末年始  
2010年12月29日(水)～  
2011年1月4日(火)

### ●所在地・電話・ファックス

〒541-0052  
大阪市中央区安土町1-5-11  
トヤマビル東館 6階  
TEL: 06-6264-2660  
FAX: 06-6264-2661

ガバナー事務所に会議室を併設いたしております。

最多 36名

詳細はガバナー事務所までお問い合わせ下さい。

### ●ホームページアドレス

<http://www.ri2660.gr.jp/>

### ●メールアドレス

[gov@ri2660.gr.jp](mailto:gov@ri2660.gr.jp)

### ●勤務時間

9:30～17:00

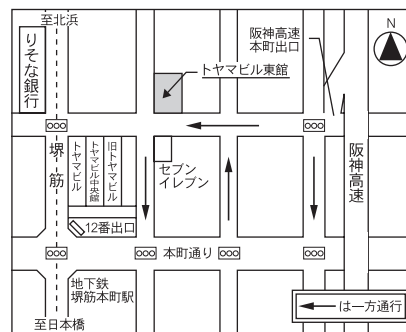

※地下鉄堺筋線 堺筋本町駅 12番出口すぐ

## 国際ロータリー第2660地区

〒541-0052 大阪市中央区安土町1-5-11 トヤマビル東館6F  
電話 06-6264-2660 Fax 06-6264-2661 E-mail: gov@ri2660.gr.jp

## ROTARY INTERNATIONAL DISTRICT 2660

6F Toyama Bldg, East 1-5-11 Azuchi-machi Chuo-ku OSAKA 541-0052 JAPAN  
Phone. +81-6-6264-2660 Fax. +81-6-6264-2661 E-mail: gov@ri2660.gr.jp