

# Peace

Through Service

奉仕を通じて平和を

ガバナー月信7月号



ROTARY INTERNATIONAL  
DISTRICT 2660

# GOVERNOR'S MONTHLY LETTER

**7** 2012-2013  
July  
vol.1

国際ロータリー 第2660地区  
2012-2013年度ガバナー

高島 凱夫

# GOVERNOR'S MONTHLY LETTER 2012-2013

## CONTENTS

ガバナー就任ご挨拶	1
ガバナープロフィール	3
岡部 泰鑑 直前ガバナーへの感謝の言葉	4
田中 作次 RI会長メッセージ[奉仕を通じて平和を]	5
田中 作次 RI会長プロフィール	6
2012-2013年度のための地区協議会を終えて	7
2012-2013年度 第2660地区ガバナー補佐の紹介	8
国際ロータリー 第2660地区 2012-2013年度予算	12
国際ロータリー特別月間/RI第2660地区年間カレンダー	17
主要報告書/報告書送付先及び送金先	18
主要送金	19
I.M.日程一覧表	20
ガバナー公式訪問日程	21
各クラブ創立日・認証日一覧表	22
第2660地区 各ロータリークラブ ホームページ・E-mailアドレス	24
災害支援プロジェクト報告(第13回)	26
敬弔/お知らせ	27
文庫通信	28

# ガバナー就任ご挨拶

## 国際ロータリー第2660地区 ガバナー 高島 凱夫



地区ガバナーになるためには、国内で開催される2回(2011年9月、2011年11月)の「GETS」と米国・サンディエゴで開催される「国際協議会」への参加が義務づけられています。その報告は、ガバナー月信に報告させていただきました。これらの研修は、当地区でも3月31日に開催されましたPETSに会長エレクトの皆様方に出席義務があることと同様です。

サンディエゴ「国際協議会」は2012年1月16日～20日までの間、朝から夕方までガバナーになるべく、研修を受けて参りました。「Rotary Japan」のHP、「ロータリーの友」にも詳細に掲載されましたので、ご覧になった方も大勢いらっしゃると思います。

2012～13年度RI会長は、1968～69年度 東ヶ崎 潔氏、1982～83年度 向笠 廣次(むかきひろじ)氏に次ぐ、30年ぶり、3人目の日本人RI会長 田中 作次氏(D2770 八潮RC)です。

今年度 田中RI会長のテーマは「Peace Through Service～奉仕を通じて平和を」です。これは、ただ単に戦争と平和ということではなく、この平和は、一人ひとりが心穏やかに日々を生きていくことを意味し、このことが、ロータリーの究極の目的で、ロータリーにしか出来ない世界平和に通じる道である、と述べています。

ロータリークラブに入会して、ロータリーライフを十分に楽しみ、この組織の将来についてお考えになったことがおありかと思います。ロータリークラブは未来に続くものと信じていますし、皆様方もそう願っていると思います。そのためには、ロータリークラブを引き継いでいく「若いロータリアン」の育成に力を注がなくてはならないでしょう。

それに加え、未来の地球平和を維持していく「若い力・若いリーダーを育む」義務がロータリアン、あるいは世の中の先輩である私たちにはあると思います。それを踏まえて、2012～13年度の地区方針を「育もう未来の力を～飛躍～」といたしました。

停滞している現状を脱却するためには、質の高い、ロータリーにふさわしい新しい力を注入する必要に迫られていることは、皆様方お判りだと思います。さまざまな社会的変化に伴い、ロータリー自身、ロータリアン自身が変化していく→変わらなくてはいけないのです。カルヤン・パネルジーRI直前会長、田中RI会長もロータリーの改革を訴えています。

今年度は、次の4つの言葉をKeywordにしていきたいと思っています。

- ①会員増強・会員維持
- ②会員研修
- ③健全な青少年の育成
- ④平和な社会への貢献

### ◎会員増強についてお願い

現在世界で、120万人のロータリークラブ会員を、2012～15年までに130万人にするのがRIの目標です。

当地区の2012年2月度の会員数は3,710名です。大阪でも全力を尽くして「ロータリアンの素質」を持った会員を増強する努力をしなくてはならないと思います。地区で3,900名、各クラブ6%の純増をお願いいたします。

## ガバナー就任ご挨拶

多分、この6%については、皆様「そんなこと出来ない」と思われる数字だと思いますが、自然退会者を含めた退会者のことを考えると、これでも結果的には、凄く低い数字になってしまうことは、皆様良くお判りだと思います。現在在籍している新しいロータリアンをロータリークラブの次のリーダーとして研修を積んでいただくことは言をまたないことです。各クラブ「プロジェクト3900」にご参加下さい。

地区でも皆様方の負担金を極力少なくする努力をしていますが、会員が増加することで地区への負担金の減額、強いては各クラブの会費等の減額につながり、会員の増強と良い歯車になると思われます。

### ◎東日本大震災支援(災害支援)のお願い

Keywordには入れていませんが、震災支援も大きな責務と考えます。

次年度も地区としては、災害支援を継続して参ります。この支援は、今後何年に及ぶ事業か判りませんが、ロータリーとして継続すべき大きな事業の一つであると考えて下さい。

次年度は支援の額は申し上げませんが、クラブ、あるいは会員お一人おひとりのお考えで、出来る限り最高の額を、地区災害支援基金に是非ご入金下さいますようお願い致します。第2660地区災害支援基金も現在枯渇しています。災害支援プロジェクト委員会は、今後国内外で発生するであろう災害に対しても支援が出来るよう、地区として常設の委員会にしていくようにしたいと願っています。震災の支援につきましては、2年目を迎え、更に細かな「心を見守るような」支援が必要となってくる

でしょう。心のケアが大事になってくる時期に入ってくると思われます。地域の社会保険協議会との連携も必要になっていくでしょう。

災害支援プロジェクト委員会には、基金の管理のみならず、この様な新しい展開の取り組み、新たな災害支援へのマニュアル作成などの模索も併せて行っていただきたいと願っています。

現在、各クラブで行っている、東北のロータリークラブやその他の団体との連携は、更に深めて戴きたいと思えます。

震災支援につきましては、各クラブ、個人個人で考えが大きく異なっていることも事実でしょう。

### ◎結びに

私は「灯心に火を点す」という奉仕活動が大切だと思ひ、奉仕活動を行っています。お互いのニーズがかみ合わないときは、そっと火を離し、心が通うまでじっと待つことも必要な時もあります。

一度ともった灯が、明るく周囲を照らし、奉仕をする人も「して良かった」、奉仕を受ける人も「それを受けて幸せだ」と思う奉仕事業が大切だと思います。その奉仕を実行、持続するためには、ロータリアンにふさわしい若い力が必要なのです。

地区にとって、前向きで建設的なご意見は、出来る限り取り入れたいと思えますので、お寄せ下さい。

最後になりましたが、一年間、皆様方のお力添えを戴きながら重責を果たしたいと思っていますので、ご指導、ご鞭撻の程をよろしくお願い申し上げます。

# ガバナープロフィール



国際ロータリー第2660地区 ガバナー  
**高島 凱夫** (たかしま よしお)

- [ 生年月日 ] 1944年9月20日
- [ 勤務先 ] 京橋耳鼻咽喉科
- [ 所在地 ] 〒534-0023 大阪市都島区都島南通2丁目4番17号
- [ 経歴 ] 1969年 関西医科大学卒業  
1973年 関西医科大学大学院医学研究科外科系(耳鼻咽喉科)修了 医学博士  
1973年 関西医科大学附属香里病院 耳鼻咽喉科部長代理  
1977年 関西医科大学耳鼻咽喉科学講座 講師  
1978年 旧西ドイツ ハンブルク市立ハイドベルク病院 助手併任  
1981年 旧郵政省 大阪北通信病院 耳鼻咽喉科部長  
1989年 京橋耳鼻咽喉科開設 現在に至る
- [ 職業分類 ] 耳鼻咽喉科医
- [ ローター歴 ] 1992年10月29日 大阪中之島ロータリークラブ入会(チャーターメンバー)  
1994～1995年度 会員選考委員長  
1995～1996年度 SAA  
1998～1999年度 副会長、クラブ奉仕委員長  
2000～2001年度 会長  
2003～2004年度 R規定・情報委員長  
2004～2005年度 国際奉仕委員長  
2005～2006年度 国際奉仕委員長  
2006～2007年度 会長  
2008～2009年度 社会奉仕委員長  
2009～2010年度 IM実行委員長、R規定・情報委員長
- [ RI第2660地区 ] 1995～1996年度 地区親睦委員会委員  
1996～1998年度 地区広報委員会委員  
1998～1999年度 地区広報委員会副委員長  
1999～2000年度 地区広報委員会委員  
2009～2010年度 ガバナー補佐エレクト  
2010～2011年度 ガバナー補佐  
2011～2012年度 ガバナー・エレクト
- [ その他 ] ベネファクター  
メジャードナー  
米山功労者(マルチプル)

# 岡部 泰鑑 直前ガバナーへの 感謝の言葉

## 国際ロータリー第2660地区 ガバナー 高島 凱夫

岡部 泰鑑直前ガバナーは、カルヤン・パネルジーRI直前会長のテーマ「こころの中を見つめよう 博愛を広げるために」、ご自身の地区方針「見直しをすすめ 新たな第一歩を」を実践すべく、PETS、地区協議会のご準備を万端整えられ、船出をお待ちになっておられました。しかし、PETSの直前、2011年3月11日に発生した東日本大震災によって、岡部直前ガバナーは、ご自身の方針を大きく変更することを余儀なくされたと思います。しかし、敢然とその難局に立ち向かわれ、先ず「D2660災害支援プロジェクト委員会」を立ち上げ、東北の地に多くの支援を実施してこられました。これは、当2660地区では初めての50歳代のガバナーですが、実に冷静沈着なお人柄によるものか、と感心致しています。2012年度もそのご意向を引き継ぎ、東日本大震災支援活動を行って参りたいと思っていますので、多くのロータリアンのご協力を紙面をお借りしてお願い申し上げます。

もう一つ、岡部直前ガバナーの思いがこもった事業は、新クラブの創設でした。サンディエゴ・国際協議会からお帰りになった直後から「現在の社会情勢にあった、新しいタイプのクラブ」の創設について熱く語られていましたが、電光石火それに着手されました。バスト・ガバナーの横山 守雄ガバナー特別代表を中心に創立委員会を結成し、大阪アーバンRCを誕生させられました。2011年12月8日には、創立総会。今年2月6日にチャーターナイトを挙行されましたことは既に月信などを通してご存じのことと思います。このクラブは、2011～2012年度 日本34地区

でただ一つの新クラブです。ちなみに、同クラブは、事務局、事務局員は設けず、会員手作りのクラブ運営を行い、朝7時30分から例会を開始、終わってから出勤という新しいクラブです。

今年5月に行われましたタイ・バンコク国際大会でのRI会長賞の受賞という快挙も成し遂げられました。これは、会員維持率、新クラブ創設、R財団寄付額などのハードルをクリアした世界の地区で15位以内に入った地区に贈られるもので、当地区としては初めてのことです。

私の心に残った岡部直前ガバナーの功績を三つ述べさせて戴きましたが、まだまだ多くのことを当地区に残して戴いたと思っています。

これからもD2660の若いリーダーとして、地区のため、いや国際ロータリーのためにご活躍戴きたいと願っていますとともに、岡部 泰鑑直前ガバナーの指導力に心から敬意を表し、感謝の言葉といたします。



# 奉仕を通じて平和を

2012-2013年度国際ロータリー会長  
田中 作次



平和という概念は、人によって、文化によって異なります。心の平安や家族の幸せ、満足感を指す場合もあるでしょうし、人間の基本的ニーズが満たされた安全な状態を指すこともあるでしょう。平和をどのように定義するにせよ、それは奉仕を通じて達成できる目標です。

ロータリーにおいて、奉仕とは、片手間にすることでも、たまに取り組んでみることでもありません。奉仕とは生き方です。

それは、思いやりの心を重んじることであり、調和へといたる道です。生活のあらゆる場面で奉仕を実践することによって、私たちは分かち合いの精神を育み、友好を見出し、平和の道を選ぶことができます。

2012-13ロータリー年度には、平和が私たちの焦点、そして目標となり、ロータリアンの皆さまには、「奉仕を通じて平和を」もたらすため、積極的に活動していただくようお願いいたします。平和に向けた努力は、すべての人、家族、クラブ、地区、地域、そして国から始まると思います。

ロータリーの中核にあるのは、奉仕の力に対する信念です。

奉仕を優先すれば、自分よりも他者のニーズが優先され、考え方ががらりと変わり、人々が抱える困難に対し、深い同情の心が生まれます。人々を助けよう、人々がもっと幸せになるよう自分にできることをしよう、という気持ちがさらに湧き上がります。自分の時間やリソースを惜しみなく与え、新しい考え方に対してもさらに心を開くことができます。それは、他人を変えようとするのではなく、すべての人やものが自分に何かを教えてくれること、毎日、新たな成長の機会が与えられることを認識することになります。

奉仕を通じて、私たちは、違いに対して寛容になり、周囲の人に対して感謝の気持ちを抱くようになります。感謝の気持ちを持てば、もっと相手を理解でき、あらゆる人の中に善を見出せるようになります。こうした理解を深めることで、他者への尊重の念が高まり、互いに対する尊重の念があれば、人々は平和に暮らすことができると思っています。

ロータリーの奉仕は、さまざまなかたちで平和を助長します。

私たちは、クラブと地区で、世界中の地域社会に健康、安全、人間の尊厳をもたらすために活動し、競争よりも協力、自分の儲けよりも公益に価値を置こうという気持ちが、私たち一人ひとりの中に生まれます。自分を見つめることを通じて、私たちは、完璧な人間などいないということ、そして誰もが人から何かを学べるということを理解します。

ロータリー独自の標語、「超我の奉仕」は、奉仕の最高のかたちを表しています。このような奉仕こそ、私たちが歩むべき道であると、私は信じています。この道はロータリアンが築いた道であり、世界のすべての人々が歩むことのできる道です。さらに深い思いやり、満足、寛容、理解へといたる道です。

「奉仕を通じて平和を」を標榜するなら、私たちは、自分たち、そして世界のために、さらなる平和へ向けて邁進していくことができます。

田中 作次

# 田中 作次 氏のプロフィール

田中 作次(埼玉県、八潮市)  
2012-13年度国際ロータリー会長  
2006-10年度ロータリー財団管理委員  
2003-05年度国際ロータリー理事  
1994-95年度地区ガバナー



田中 作次氏は、株式会社ダイカ会長、全国家庭紙同業界連合会会長、八潮市商工会副会長を務められました。

1975年に八潮(やしお)ロータリー・クラブの創立会員としてロータリーに入会して以来、RI理事、ロータリー財団管理委員のほか、2009年バーミンガム国際大会委員長をはじめとする各種委員会の委員と委員長、ロータリー財団地域コーディネーター、地区ガバナー、研修リーダーを歴任されました。自身が所属する地区では、バングラデシュに学校を建設する活動に献身されました。

RI超我の奉仕賞およびロータリー財団の功労表彰状と特別功労賞を受賞された田中氏は、京子夫人とともにポール・ハリス・フェロー、恒久基金ベネファクター、大口寄付者、そしてアーチ・クランフ・ソサエティーのメンバーとなっています。このほかにも、ロータリー平和フェロシップ基金を設立されました。

京子夫人とは1963年にご結婚され、現在、埼玉県八潮市にお住まいです。

3人のお子さんと6人のお孫さんがいらっしゃいます。



# 2012-2013年度のための 地区協議会を終えて

地区協議会実行委員長

**前田 隆司** (大阪中之島RC)



RI第2660地区の会員の皆様、2012-13年度のための地区協議会を無事終了させていただきまして誠にありがとうございました。当日はゴールデンウィークの初日で、絶好の行楽日和になり、御参加の皆様方特に御家族の方には申し訳なく思いましたが、主催者側といたしまして、爽やかな本当に気持ちの良い五月晴れの中で地区協議会を開催させていただいたことは誠に幸せでありました。2011-12年度 岡部Gをはじめ多くのPGそしてGN・地区役員・地区委員の皆様方のご出席を賜りまして心より感謝申し上げます。また、講演をしていただきました第2690地区 鳥居滋PGには、お忙しい中第2660地区の会員のためにわざわざ大阪までご来駕くださり、私たちに貴重な講演をしていただきましてありがとうございました。

地区協議会はRI会長のテーマのもとに次年度の地区運営の方針・指針を、地区GEが各クラブの役員の皆様方に直接お聞きいただき、地区としての基本方針を伝え、皆様方各クラブが活動していただく方向性を示す場です。2011-12年度 高島GEは2012年1月16日から20日までアメリカ・サンディエゴで開催された国際協議会に出席され、日本人として三人目となる2012-13年度RI会長 田中 作次様の活動方針を研修してこられました。第1部の本会議では、その国際協議会の指針のもとにご自身でたてられた、第2660地区2012-13年度ガバナーとしての方針を会長エレクトはじめクラブの次期リーダーの皆様にご発表されました。



第2部の部門別協議会はGEの方針と目的をいかにクラブ内で実践していくかを協議していく場であり、各部門では活発な意見が出ました。時間いっぱいまで質疑応答などがあり有意義な時間でありました。

高島GEはロータリークラブに大きな夢をもっておられます。「人と人の繋がり」を大切にしているロータリーが大好きであります。そして日本人RI会長の下でガバナーを努められることに喜びを感じられておられます。本年度RIテーマ「奉仕を通じて、平和を」のもとに、高島GEは1年間精一杯努力されますので、第2660地区のロータリアンの皆様方に、ご協力をお願いする次第であります。

最後に、地区協議会の開催にあたり、大阪西南RC、八尾RC、大阪城南RCを始めとして多くの先輩ロータリークラブからアドバイスをいただきまして誠にありがとうございました。またCOホストクラブとしてご協力いただきました、大阪中之島RCの祖父クラブであります大阪天満橋RC、親クラブであります大阪大手前RCの会員の皆様方には深く感謝いたします。歴史が浅くメンバーの少ない私たちのクラブで、高島会員がGNとしての候補に上がったときに、不安な気持ちで御相談申し上げたところ、気持ちよく「応援してやるよ」と言っていただいたことでもあります。その一言で私ども大阪中之島RCが勇気をいただきました。ロータリーの友情がこれほど強いと感じたことはありません。本当にありがとうございました。

そして地区協議会を無事終えることができまして、第2660地区のロータリアンの皆様本当にありがとうございました。

# 2012-2013年度 第2660地区ガバナー補佐の紹介

## IM第1組

氏名：豊島 了雄（てしま のりお）（豊中RC）  
生年月日：1953年1月28日  
職歴：（宗）看景寺 住職  
ロータリー歴：1999～2000年度 地区幹事 ガバナー月信担当委員長  
2005～2006年度 クラブ社会奉仕委員長  
2006～2007年度 幹事  
2008～2009年度 会長  
ベネファクター  
ポール・ハリス・フェロー  
米山功労者



今年度RI会長 田中 作次氏のテーマは『奉仕を通じて平和を』です。

平和は元々は、[永遠の安寧]灼熱の中で、涼しい池の上の蓮の上]等のようなイメージを持った仏教用語です。「世の中を平和にしよう」といった場合は、ほとんどが、平和=人間にとって都合の良い世界と言う事で成り立っています。

平和を、全ての均衡が保たれた状態であると定義する

ならば、平和になった場合争いや心の揺らぎが無くなり、幸せやそれを感じる心の揺らぎも無くなってしまふことを、忘れないようにしたいものです。

ロータリー活動における、平和の定義を考える時機に来ているのかもしれませんが。

一年間皆様方のお手伝いをさせていただきます。暖かいご指導、ご鞭撻をお願い申し上げます。

## IM第2組

氏名：矢野 克吉（やの かつよし）（茨木東RC）  
生年月日：1937年7月13日  
職歴：株式会社矢野電機製作所 代表取締役  
ロータリー歴：1990年11月 茨木東RC入会  
2000～2001年度 幹事  
2001～2002年度 副会長  
2002～2003年度 会長  
マルチプル・ポール・ハリス・フェロー  
米山功労者（マルチプル）



ガバナー補佐のご指名をいただき、身に余る大役ですが、何事も前向きに考えてそして行動しなければとの思いでお受けいたしました。

高島ガバナーと担当12クラブとの橋渡しと、G補佐の重大さを考えるとき、身に余る重荷ですが、与えられた役目を幸せと感じ精一杯頑張る所存です。

今年度のテーマである「奉仕を通じて平和を」ですが、

奉仕の根底には思いやりの気持ち、即ち心からの思いがあつてこそと思います。

偉そうなことを申しましたが、こんな想いで職責を果たす所存です。

12クラブの皆様気楽にお声をかけて下さい。

共に色々強強していきたいと思ひます。

皆様の暖かいご支援をお願いいたします。

## IM 第3組

氏 名：樋口 秀和 (ひぐち ひでかず)(大東RC)  
生 年 月 日：1939年9月22日  
職 歴：樋口公認会計士事務所 公認会計士  
ロータリー歴：1972年12月12日 大東RC入会  
1984～1985年度 幹事  
1992～1993年度 会長  
ベネファクター  
マルチプル・ポール・ハリス・フェロー  
米山功労者(マルチプル)



本年度ガバナー補佐の重責を承ることになりました。高島 凱夫ガバナーの本年度の地区方針及び強調事項を実践していくために、各クラブの歴史と伝統に基づく奉仕活動の自主性を尊重しつつ、各クラブを定期的に訪問し、クラブの業績等について会合を持ち、効果的なロータリークラブとなるための活動計画を検討します。各クラブの活動の進捗状況について、常にガバナーに

報告すると共に、ロータリーの発展を促し、問題点について対応する方法を提案したいと思います。IM3組の良き文化・伝統について三村 雄太郎前G補佐から指導を受けましたので、微力ながら重責を果たしていくように努力しますので、皆様のご指導、ご協力をお願い致します。

## IM 第4組

氏 名：山田 正雄 (やまだ まさお)(八尾中央RC)  
生 年 月 日：1944年12月26日  
職 歴：山田辰株式会社 顧問  
ロータリー歴：1982年 八尾中央RC入会 チャーターメンバー  
1994～1995年度 幹事  
1999～2000年度 会長  
マルチプル・ポール・ハリス・フェロー  
米山功労者(マルチプル)



今年度、ガバナー補佐の重責を承る事になりました。昨年は、岡田前ガバナー補佐様の熱心で情熱あふれる活動を肌で感じさせていただきました。その経験を生かし皆様方のお役に立ちたいと思っています。今年度 高島ガバナーの方針「育もう未来の力を～飛躍～」のもと、4項目の強調事項の推進のため、各クラブとのパイプ役として、時には教え、時には教えられ、手を取

り合ってがんばってまいりたいと思います。地区からの情報を皆様方にお伝えする事も大事な責務でございますが、皆様方からのご意見を地区に伝える事も重要な事だと思っています。とくに皆様方からのご意見、ご要望をお待ちいたします。精一杯勤めさせていただきますので、皆様方のご指導ご鞭撻のほどよろしくお願い申し上げます。

# 2012-2013年度 第2660地区ガバナー補佐の紹介

## IM 第5組

氏 名：秋山 千尋（あきやま ちひろ）(大阪ユニバーサルシティRC)

生 年 月 日：1936年3月3日

職 歴：株式会社友電舎 代表取締役会長

ロータリー歴：2001年3月27日 大阪ユニバーサルシティRC入会  
チャーターメンバー

2001～2005年度 理事

2003～2004年度 会長

2008～2009年度 理事

ポール・ハリス・フェロー

米山功労者



森前ガバナー補佐の後をついて廻り、又ガバナー事務所での指導を受け、本年度のガバナー補佐の重責を承る事となりました。地区と各クラブとの融合化に微力ではございますが頑張る所存でございます。

本年度のテーマは「奉仕を通じて平和を」ですが、平和

を維持するにはあらゆる予防処置対策が必要だと思えます。

奉仕の心が生きた奉仕の実践と成果に継がるように会員皆様のご協力の程お願い致します。

## IM 第6組

氏 名：平田 達男（ひらた たつお）(大阪-淀川IRC)

生 年 月 日：1937年1月22日

職 歴：平田不動産株式会社(不動産賃貸)

ロータリー歴：1991年6月 大阪-淀川IRC入会

1995～1996年度 幹事

1996～1997年度 理事

2003～2004年度 会長

マルチプル・ポール・ハリス・フェロー

ベネファクター

米山功労者(マルチプル)



IM第6組 今期ガバナー補佐の重責を引受させて頂くことになりました。

今年度 IR会長、田中 作次氏はロータリー究極の目的である世界平和を実現可能なものとして探求するため、そのテーマを「奉仕を通じて平和を」とされました。そして高島 凱夫ガバナーは平和実現に通ずるものとして地区の年度方針を「育もう未来の力を～飛躍～」とされました。穏やかな心が平和に繋がる手段としてみんなで奉仕活

動に取り組んでいきたいと存じます。

各クラブには歴史と伝統を基盤とした活動実績がありますが、ガバナー補佐の役割としては地区と各クラブ間の橋渡しと情報提供・交流・親睦のお手伝いによって、ガバナー・ガバナー補佐・クラブ間のより緊密な運営が、IM内の奉仕促進となるよう努めてまいります。

各クラブの皆さまのご指導とご協力をよろしくお願いたします。

## IM 第7組

氏 名：谷口 勉 (たにぐち つとむ)(大阪難波RC)  
生 年 月 日：1932年6月22日  
職 歴： 歯科医師  
ロータリー歴：1976年8月 大阪難波RC入会 チャーターメンバー  
1976～1977年度 幹事  
1985～1986年度 会長  
1991～1992年度 地区社会奉仕委員会 委員  
1992～1998年度 地区財団増進委員会 委員  
1998～2000年度 地区財団増進委員会 副委員長  
マルチプル・ポール・ハリス・フェロー  
ベネファクター  
米山功労者(マルチプル)



次年度、ガバナー補佐の指名を受けて以来、IM第7組丹羽直前ガバナー補佐から懇切丁寧なご指導を頂き、何とか一年間精一杯頑張る覚悟を致しました。

本年度 田中 作次RI会長がRIテーマとして「奉仕を通じて平和を」を掲げられ、その最後に抽象的にいうと「平和とは幸福感や心の平穏・静けさ」と述べられています。またRI第2660地区の方針として高島ガバナーは「育もう

未来の力を～飛躍～」と発表されました。

このような両者の方針に沿うべく、出来る限り努力をして地区とIM第7組各クラブ間における情報交換と協力、更に一層の親睦を深めるよう努めたいと思っております。何卒この一年間よろしくご指導ご協力の程、心よりお願い申し上げます。

## IM 第8組

氏 名：小林 和由 (こばやし かずよし)(大阪咲洲RC)  
生 年 月 日：1964年1月31日  
職 歴： 有限会社フォレストホーム住販 代表取締役  
ロータリー歴：2006年6月 大阪咲洲RC入会  
2009～2010年度 幹事  
2011～2012年度 会長  
2011～2012年度 地区災害支援プロジェクト委員  
ポール・ハリス・フェロー  
米山功労者



今年度ガバナー補佐を承ることになりましたが、知識も経験も少ない私に何ができるのかと考えると不安で押し潰されそうです。

今年度RIのテーマは「奉仕を通じて平和を」。奉仕とは生き方であり、思いやりの心を重んじることであると田中RI会長は言っておられます。高島ガバナーは、今年度の

地区方針を、「育もう未来の力を～飛躍～」。また、「会員増強と災害支援のお願い」を掲げておられます。各クラブの皆様が、RI方針、地区方針に基づき、クラブ活動をより良く実践できるよう、地区とクラブの橋渡しに精一杯務める所存でございますので、皆様のご指導、ご協力を宜しくお願い致します。

# 国際ロータリー 第2660地区 2012-2013年度予算

## 地区運営資金

【収入の部】	科 目	11-12予算	12-13予算	増 減	(単位:円)
	1 地区資金	37,000,000	36,000,000	△1,000,000	
	2 RI助成金	2,000,000	2,000,000	0	
	3 雑収入	600,000	600,000	0	
	収入合計	39,600,000	38,600,000	△1,000,000	

【支出の部】	科 目	11-12予算	12-13予算	増 減	(単位:円)
A	負担金				
	1 ガバナー会	800,000	800,000	0	
	2 ロータリー文庫	1,200,000	1,200,000	0	
	3 平和奨学生支援協力金	60,000	60,000	0	
	小 計	2,060,000	2,060,000	0	
B	会議費				
	1 PETS・地区チーム研修セミナー	1,500,000	1,500,000	0	
	2 合同地区委員会	900,000	900,000	0	
	3 財団セミナー	600,000	600,000	0	
	4 DGPGE会議	200,000	0	△200,000	
	5 G補佐・地区幹事会	30,000	30,000	0	
	6 GE国際協議会	730,000	730,000	0	
	7 予備費	100,000	100,000	0	
	小 計	4,060,000	3,860,000	△200,000	
C	ガバナー関係費				
	1 ガバナー事務所経費	29,930,000	30,200,000	270,000	
	2 ガバナー月信費	5,300,000	5,300,000	0	
	3 ガバナー補佐経費	100,000	100,000	0	
	4 直前DG記念品	100,000	100,000	0	
	小 計	35,430,000	35,700,000	270,000	
D	地区基金への繰入金		5,000,000	5,000,000	
E	総予備費	120,000	120,000	0	
	支出合計	41,670,000	46,740,000	5,070,000	
	収支差額	△2,070,000	△8,140,000	△6,070,000	
	前年度繰越金	3,672,588	24,636,746	20,964,158	
	次年度繰越金	1,602,588	16,496,746	14,894,158	

## ガバナー事務所経費

科 目	11-12予算	12-13予算	増 減
1 家賃・光熱費	4,400,000	4,500,000	100,000
2 給料・手当	16,530,000	16,700,000	170,000
3 厚生費	2,300,000	2,300,000	0
4 コンピューター関係費用	1,300,000	1,300,000	0
5 DGGE交通会合費	900,000	1,000,000	100,000
6 印刷費	1,400,000	1,400,000	0
7 交通通信費	1,500,000	1,500,000	50,000
8 文献費	50,000	100,000	50,000
9 事務用品費	600,000	600,000	0
10 什器備品費	150,000	200,000	50,000
11 雑費	500,000	500,000	0
12 予備費	300,000	100,000	△200,000
合 計	29,930,000	30,200,000	270,000

(単位:円)

# 国際ロータリー 第2660地区 2012-2013年度予算

## 地区活動資金

【収入の部】	科 目	11-12予算	12-13予算	増 減	(単位:円)
	1 地区資金	25,900,000	25,200,000	△700,000	
	2 ポリオ広報活動協力金	5,550,000	0	△5,550,000	
	収入合計	31,450,000	25,200,000	△6,250,000	

【支出の部】	科 目	11-12予算	12-13予算	増 減	(単位:円)
A	地区委員会活動費				
	1 DG指名(委)	30,000	30,000	0	
	2 意義ある業績賞(委)	20,000	20,000	0	
	3 クラブ奉仕部門				
	①クラブ奉仕拡大増強(委)	480,000	480,000	0	
	②広報(委)	6,210,000	660,000	△5,550,000	
	4 職業奉仕部門				
	職業奉仕(委)	250,000	240,000	△10,000	
	5 社会奉仕部門				
	社会奉仕(委)	450,000	430,000	△20,000	
	6 新世代奉仕部門				
	①新世代合同委員長会議	32,000	30,000	△2,000	
	②青少年活動(委)	5,500,000	4,500,000	△1,000,000	
	③ローターアクト(委)	4,700,000	4,500,000	△200,000	
	④青少年交換(委)	5,650,000	5,500,000	△150,000	
	⑤インターアクト(委)	2,000,000	1,950,000	△50,000	
	7 国際奉仕部門				
	国際奉仕(委)	320,000	310,000	△10,000	
	8 ロータリー財団部門				
	①ロータリー財団(委)	300,000	290,000	△10,000	
	②財団FVP(委)		200,000	200,000	
	③財団情報・増進・ポリオプラス(委)	30,000	30,000	0	
	④財団奨学金・学友(委)	650,000	630,000	△20,000	
	⑤研究グループ交換(委)	2,700,000	3,000,000	300,000	
	⑥財団人道的補助金(委)	45,000	45,000	0	
	9 米山奨学部門				
	米山奨学(委)	350,000	340,000	△10,000	
	10 災害支援プロジェクト		100,000	100,000	
	11 RI規定審議会派遣積立金	200,000	400,000	200,000	
	12 RIJYEC維持協力金	400,000	400,000	0	
	13 危機管理積立金	500,000	9,500,000	9,000,000	
	14 予備費	2,000,000	1,500,000	△500,000	
	小 計	32,817,000	35,085,000	2,268,000	
B	RI会長DG協調事業費	0	3,000,000	3,000,000	
C	IM広報活動補助金	2,400,000	2,400,000	0	
D	研修委員会	200,000	1,200,000	1,000,000	
E	ロータリー研究会準備基金	0	0	0	
	支出合計	35,417,000	41,685,000	6,268,000	
	収支差額	△3,967,000	△16,485,000	△12,518,000	
	前年度繰越金	13,303,410	27,760,967	14,457,557	
	次年度繰越金	9,336,410	11,275,967	1,939,557	



## 特別会計

### 1. 地区大会資金

科 目	11-12予算	12-13予算	増 減	(単位:円)
前年度繰越金	7,905,257	9,245,981	1,340,724	
地区資金	18,500,000	18,000,000	△500,000	
地区大会会計へ	18,500,000	27,245,981	8,745,981	
地区大会会計から戻入	0	9,245,981	9,245,981	
次年度繰越金	7,905,257	9,245,981	1,340,724	

### 2. 米山奨学生生活動費

#### 【収入の部】

科 目	11-12予算	12-13予算	増 減	(単位:円)
(財)米山記念奨学会より	2,700,000	2,700,000	0	
選考試験補助金	0	0	0	
カウンセラー研修会補助金	0	0	0	
ホームカミング補助費	0	0	0	
レクリエーション登録費	0	0	0	
米山奨学歓送迎会登録料	0	0	0	
受取利息	0	0	0	
収入合計	2,700,000	2,700,000	0	

#### 【支出の部】

科 目	11-12予算	12-13予算	増 減	(単位:円)
米山活動費				
カウンセラー研修会	0	0	0	
情報交換会	0	0	0	
レクリエーション	2,700,000	2,700,000	0	
選考会	0	0	0	
歓送迎会	0	0	0	
オリエンテーション	0	0	0	
ホームカミング	0	0	0	
米山奨学会学友会支援	0	0	0	
米山委員長会議	0	0	0	
(財)米山記念奨学会へ返金	0	0	0	
支出合計	2,700,000	2,700,000	0	

# 国際ロータリー 第2660地区 2012-2013年度予算

## 3. 国際奉仕基金

【収入の部】	科 目	11-12予算	12-13予算	増 減	(単位:円)
	クラブ拠出金	0	0	0	
	受取利息	0	0	0	
	収入合計	0	0	0	

【支出の部】	科 目	11-12予算	12-13予算	増 減	(単位:円)
	プロジェクト資金				
	送金手数料	0	0	0	
	支出合計	0	0	0	
	収支差額	0	0	0	
	前年度繰越金	2,144,659	1,773,151	△371,508	
	次年度繰越金	2,144,659	1,773,151	△371,508	

## 4. RI規定審議会派遣積立金

科 目	11-12予算	12-13予算	増 減	(単位:円)
前年度繰越金	1,054,400	1,254,400	200,000	
地区活動資金繰入	200,000	400,000	200,000	
実際派遣事業	0	1,000,000	1,000,000	
次年度繰越金	1,254,400	654,400	△600,000	

## 5. ロータリー研究会準備基金

科 目	11-12予算	12-13予算	増 減	(単位:円)
前年度繰越金	6,000,000	0	△6,000,000	
地区基金繰入	0	0	0	
研究会会計へ	6,000,000	0	△6,000,000	
次年度繰越金	0	0	0	

## 6. 危機管理積立金

科 目	11-12予算	12-13予算	増 減	(単位:円)
前年度繰越金	500,000	500,000	0	
地区活動資金繰入	500,000	9,500,000	9,000,000	
次年度繰越金	1,000,000	10,000,000	9,000,000	

## 地区基金

科 目	11-12予算	12-13予算	増 減	(単位:円)
前年度繰越金	15,000,000	15,000,000	0	
受取利息	0	0	0	
特別会計へ取崩	0	0	0	
地区運営資金から組入	0	5,000,000	5,000,000	
利息を本会計へ繰入	0	0	0	
次年度繰越金	15,000,000	20,000,000	5,000,000	

2012-2013年度

## 国際ロータリー特別月間

月 日	行事名	
2012年 8月	会員増強・拡大月間	(Membership and Extension Month)
9月	新世代のための月間	(New Generations Month)
10月	職業奉仕月間	(Vocational Service Month)
10月	米山月間	(Yoneyama Month)
11月	ロータリー 財 団 月 間	(Rotary Foundation Month)
11月5日を含む週	世 界 インターアクト 週 間	(World Interact Week)
12月	家族月間	(Family Month)
2013年 1月	ロータリー理解推進月間	(Rotary Awareness Month)
1月27日を含む週	追悼記念週間	(Remembrance Week)
2月	世界理解月間	(World Understanding Month)
2月23日	ロータリー創立記念日/ 世界理解と平和の日	(Rotary Anniversary/ World Understanding & Peace Day)
3月	識字率向上月間	(Literacy Month )
3月13日を含む週	世界ローターアクト週間	(World Rotaract Week)
4月	雑誌月間	(Rotary's Magazine Month)
6月	ロータリー 親睦活動月間	(Rotary Fellowships Month)

2012-2013年度

## RI第2660地区年間カレンダー

開催日	行事名	会 場
2012年 7月21日(土)	合同地区委員会	大阪YMCA
8月3日(金)~5日(日)	少年少女ニコニコキャンプ (ホスト：大阪中央)	生駒山麓公園
8月25日(土)	地区財団セミナー	大阪YMCA
10月6日(土)~8日(月)	秋のライラ (ホスト：地区委員会)	信太山青少年野外活動センター
12月7日(金)~8日(土)	地区大会	リーガロイヤルホテル・ 大阪国際会議場
2013年 3月23日(土)	PETS・地区チーム研修セミナー	大阪国際会議場
4月27日(土)	地区協議会 (ホスト：八尾中央)	大阪国際会議場
5月3日(金)~5日(日)	春のライラ (ホスト：千里メイプル)	六甲山YMCA
5月17日(金)~18日(土)	世界平和フォーラム 広島	広島国際会議場・ ANAクラウンプラザホテル広島
6月23日(日)~26日(水)	国際大会	リスボン (ポルトガル)

## 主要報告書

報告事項	期 日	報告先
1. 半期報告	7月1日 1月1日	①国際ロータリー日本事務局 ②(写)ガバナー ③(写)クラブに保管
2. クラブ会員数及び出席率等報告	翌月15日午前中までに必着	ガバナー事務所
3. クラブ会員数および 女性会員数報告のお願い	前期 7月7日までに必着 後期 1月10日までに必着	ガバナー事務所 前期:6月30日付、7月1日付 後期:12月31日付、1月1日付
4. 物故者報告用紙	その都度	ガバナー事務所
5. クラブ細則の変更	その都度	ガバナー事務所
6. 充填未充填職業分類表	8月31日	ガバナー事務所
7. 効果的なロータリー・クラブと なるための活動計画の指標	2012年7月1日	所定の用紙3部に記入して、ガバナー・エレクト事務所に1部 ガバナー補佐に1部、1部はクラブに保管
8. 地区大会提出・信任状証明書	2012年10月31日	直前の半期人頭分担金支払時会員数25名毎に1名またはその 端数13名以上の場合はさらに1名を選ぶ。(RI細則15.050.1)
9. 新入会員、退会者、会員の 住所または種類の変更	その都度	①RI世界本部(英文・所定の用紙) ②ガバナー事務所
10. クラブ会長、幹事、例会場、 日時、事務所等の変更届	その都度	①国際ロータリー日本事務局 ②ガバナー事務所 ③ロータリーの友事務所
11. RI文献購入申込 各RC常備の注文用紙にて	その都度	RI世界本部(英文の文献) 際ロータリー日本事務局(和文の文献)
12. 次年度クラブ会長・幹事報告 (公式名簿・記載資料)	クラブ役員が決定次第	RI世界本部(ウェブサイトを通して報告)
13. 国際大会提出・信任状証明書 (会長・幹事のサインが必要)	4月	国際大会出席者の代議員またはその代理者(ガバナー・エレクト など)用紙はRIより直接各クラブに送付される。
14. 寄付増進クラブ目標報告書式	2012年5月1日	ガバナー・エレクト事務所

## 報告書送付先及び送金先

国際ロータリー世界本部	Rotary International One Rotary Center, 1560 Sherman Avenue, Evanston, IL 60201-3698, U.S.A. TEL 1-847-866-3000 FAX 1-847-328-8554 または 1-847-328-8281
国際ロータリー日本事務局	〒115-0045 東京都北区赤羽2-51-3 NS3ビル 1階
	奉仕室 TEL(03)3903-3161 地区・クラブ関係のお問い合わせ
	財団室 TEL(03)3903-3192 ロータリー財団関係のお問い合わせ
	経理室 TEL(03)3903-3183 出納関係のお問い合わせ
	資料室 TEL(03)3903-3194 文献・資料の注文、お問い合わせ
	各室共通 FAX(03)3903-3781
公益財団法人 ロータリー米山記念奨学会	〒105-0011 東京都港区芝公園 2-6-15 黒龍芝公園ビル3F TEL(03)3434-8681 FAX(03)3578-8281 (三井住友銀行 京橋支店 普通 0920373)
一般社団法人 ロータリーの友事務所	〒105-0011 東京都港区芝公園 2-6-15 黒龍芝公園ビル4F TEL(03)3436-6651 FAX(03)3436-5956 (三井住友銀行 浜松町支店 普通 7450015)
国際ロータリー第2660地区 会計 松任 保勇(まつとう やすお)	〒541-0052 大阪市中央区安土町1-5-11 トヤマビル東館6階 TEL(06)6264-2660 FAX(06)6264-2661 (りそな銀行 大阪営業部 普通 1455115)
ロータリー文庫	〒105-0011 東京都港区芝公園 2-6-15 黒龍芝公園ビル3F TEL(03)3433-6456 FAX(03)3459-7506

## 主要送金

送 金	期 日	送金先																									
<b>1. 人頭分担金1人当り半年分(\$26)</b> <b>中途入会者の場合</b> 比例人頭分担金として、次の半期が始まるまで 一ヶ月につき、\$26÷6 の金額	7月1日 1月1日	三井住友銀行 新宿通支店 普通 6733244 国際ロータリー日本事務局 事務局長 大島 四郎																									
<b>2. 規定審議会のための追加人頭分担金1人当り</b> \$1.00	7月1日																										
<b>3. 「The Rotarian」の購読料 半年分</b> \$12.00	7月1日 1月1日																										
<b>4. ロータリー財団への寄付</b> 年 次 寄 付: 各クラブで目標金額を設定 恒久基金寄付: ベネファクター(1,000ドル以上寄付した場合) 大 口 寄 付: 大口寄付者(累計寄付金1万ドル)	随 時	(公益財団法人ロータリー日本財団への寄付) 三井住友銀行 赤羽支店 普通 3978101 公益財団法人 ロータリー日本財団  米ドル建の専用口座 (税制上の優遇措置対象外) 三井住友銀行 新宿通支店 普通 0100707 Rotary International																									
<b>5. 地区運営資金・地区活動資金・地区大会資金</b> <table style="width: 100%; border-collapse: collapse;"> <thead> <tr> <th style="width: 30%;"></th> <th style="width: 15%;">前期分</th> <th style="width: 15%;">後期分</th> <th style="width: 15%;">合計(年間)</th> <th style="width: 25%;"></th> </tr> </thead> <tbody> <tr> <td>地区運営資金</td> <td style="text-align: right;">5,000円</td> <td style="text-align: right;">5,000円</td> <td style="text-align: right;">10,000円</td> <td style="text-align: center;">7月1日</td> </tr> <tr> <td>地区活動資金</td> <td style="text-align: right;">3,500円</td> <td style="text-align: right;">3,500円</td> <td style="text-align: right;">7,000円</td> <td style="text-align: center;">1月1日</td> </tr> <tr> <td>地区大会資金</td> <td style="text-align: right;">5,000円</td> <td style="text-align: center;">—</td> <td style="text-align: right;">5,000円</td> <td></td> </tr> <tr> <td>計(一人当たり)</td> <td style="text-align: right;">13,500円</td> <td style="text-align: right;">8,500円</td> <td style="text-align: right;">22,000円</td> <td style="text-align: center;">10月1日 4月1日</td> </tr> </tbody> </table> 中途入会者及び新クラブ設立の場合 7月2日より10月1日まで入会した会員に対し ¥9,250 1月2日より 4月1日まで入会した会員に対し ¥4,250		前期分	後期分	合計(年間)		地区運営資金	5,000円	5,000円	10,000円	7月1日	地区活動資金	3,500円	3,500円	7,000円	1月1日	地区大会資金	5,000円	—	5,000円		計(一人当たり)	13,500円	8,500円	22,000円	10月1日 4月1日		第2660地区会計
	前期分	後期分	合計(年間)																								
地区運営資金	5,000円	5,000円	10,000円	7月1日																							
地区活動資金	3,500円	3,500円	7,000円	1月1日																							
地区大会資金	5,000円	—	5,000円																								
計(一人当たり)	13,500円	8,500円	22,000円	10月1日 4月1日																							
<b>6. 財団法人ロータリー米山記念奨学会への寄付</b> 普通寄付金は1人当り各クラブの決定額の半分 特別寄付金は随時送金	7月1日 1月1日	ロータリー米山記念奨学会																									
<b>7. 「ロータリーの友」購読料 半期分</b> ¥1,260(消費税含む) (但し、中途入会者については雑誌を受け取った月より月割1部¥210) *請求書が「友」より各クラブへ送付されるので、確認してから振込のこと。	7月1日 1月1日	ロータリーの友事務局																									

2012-2013年度

## I.M.日程一覧表

組	開催年月日	ホストクラブ	所属クラブ	クラブ数	ガバナー補佐
1	2013年 4月20日(土)	池田くれは	池田、池田くれは、箕面、 箕面千里中央、豊中、豊中南、 豊中－大阪国際空港、豊中千里	8	豊島 了雄 (豊中)
2	2013年 2月2日(土)	吹田	茨木、茨木東、茨木西、千里、 千里メイプル、摂津、吹田、吹田江坂、 吹田西、高槻、高槻東、高槻西	12	矢野 克吉 (茨木東)
3	2013年 1月26日(土)	枚方	大東、大東中央、枚方、門真、交野、 香里園、くずは、守口、 守口イブニング、寝屋川、四條畷	11	樋口 秀和 (大東)
4	2013年 4月6日(土)	東大阪	東大阪、東大阪中央、東大阪東、 東大阪みどり、東大阪西、大阪柏原、 大阪ネクスト、八尾、八尾中央、 八尾東	10	山田 正雄 (八尾中央)
5	2013年 2月16日(土)	大阪 ユニバーサル シティ	大阪中央、大阪堂島、大阪北、 大阪北梅田、大阪西、大阪淀、 大阪リバーサイド、大阪西北、 大阪そねぎ、大阪梅田、 大阪梅田東、大阪ユニバーサルシティ	12	秋山 千尋 (大阪 ユニバーサル シティ)
6	2013年 2月9日(土)	大阪城北	大阪、大阪東、大阪東淀ちやまち、 大阪城東、大阪中之島、大阪大手前、 大阪城北、大阪天満橋、大阪鶴見、 大阪－淀川、新大阪	11	平田 達男 (大阪－淀川)
7	2013年 3月2日(土)	大阪船場	大阪フレンド、大阪本町、大阪御堂筋、 大阪南、大阪難波、大阪なにわ、 大阪南西、大阪西南、大阪船場、 大阪心斎橋、大阪うつぼ	11	谷口 勉 (大阪難波)
8	2013年 4月13日(土)	大阪天王寺	大阪平野、大阪イブニング、大阪城南、 大阪咲洲、大阪天王寺、大阪帝塚山、 大阪東南、大阪アーバン	8	小林 和由 (大阪咲洲)

# 2012-2013年度 ガバナー公式訪問日程

※東輪会=東大阪東・東大阪・東大阪中央・東大阪西・東大阪みどり  
 ○7:30~開始 ☆12:15~開始 ■18:00~開始 ★18:30~開始 ●19:30~開始

日	2012年 7月	8月	9月	日	10月	11月	12月	日	2013年 1月	2月	3月	4月	日		
1	日	水 大阪フレンド	土	1 月	■吹田西	木	土	1 火	金	豊中・大阪国際空港	月	1			
2	月	木 大阪御堂筋	日	2 火	大阪南	金	大阪城南	日	2 水	土 IM2組	土 IM7組	火	2		
3	火	金	↑ 月	大阪東淀 ちややまち	3 水	高槻 ●大阪ネクスト	土	3 木	日	日	水	3			
4	水	土 ニコニコ キャンプ	火	大阪本町	4 木	大阪平野 ★千里メイプル	日	火	大阪鶴見	4 金	月	木	4		
5	木	日	↓ 水	大阪咲洲	5 金	箕面千里中央	月	大阪北梅田	水	5 土	火	金	5		
6	金	月	木	6 土	↑ 火	枚方	木	6 日	水	水	土	IM4組	6		
7	土	火	金	大阪梅田東	7 日	秋のライラ	水	池田	金	地区大会	7 月	木	日	7	
8	日	水 大阪城北	土	8 月	↓ 木	■大阪なにわ ・南西・難波	土	地区大会	8 火	金	金	月	8		
9	月	木	日	9 火	千里	金	寝屋川	日	9 水	土	IM6組	土	火	9	
10	火	金	月	大阪船場	10 水	土	月	10 木	日	日	水	10			
11	水	土	火	大阪天王寺	11 木	大阪リバーサイド ★箕面	日	火	11 金	月	月	木	11		
12	木	日	水	○大阪アーバン 豊中千里	12 金	八尾東	月	大阪西	水	新大阪	12 土	火	金	12	
13	金	月	木	豊中南 ★高槻西	13 土	火	大東	木	13 日	水	大阪帝塚山	水	土	IM8組	13
14	土	火	金	大阪心齋橋	14 日	水	大阪北 ★茨木西	金	14 月	木	大阪東	木	日	14	
15	日	水	土	15 月	★池田くれは	木	大阪大淀	土	15 火	金	金	月	15		
16	月	木	日	16 火	大阪西北	金	摂津	日	16 水	土	IM5組	土	火	16	
17	火	金	月	17 水	八尾 ■大東中央	土	月	17 木	日	日	水	17			
18	水	土	火	大阪東南 ★八尾中央	18 木	吹田	日	火	18 金	月	月	木	18		
19	木	日	水	香里園	19 金	月	水	19 土	火	火	金	19			
20	金	月	木	門真 ★守口イブニング	20 土	火	大阪梅田	木	20 日	水	水	土	IM1組	20	
21	土	火	金	大阪 ユニバーサル	21 日	水	大阪そねざき	金	21 月	木	木	日	21		
22	日	水	土	守口	22 月	木	大阪中央	土	22 火	金	金	月	22		
23	月	木	日	23 火	大阪柏原	金	日	23 水	くずは・交野	土	財団補助金 管理セミナー	土	PETS・地区 チーム	火	23
24	火	金	大阪大手前	24 水	茨木	土	月	24 木	日	日	水	24			
25	水	土	地区財団 セミナー	25 木	豊中 ■大阪うつぼ	茨木東	日	火	25 金	月	月	木	25		
26	木	日	水	大阪西南	26 金	高槻東	月	水	26 土	IM3組	火	火	金	26	
27	金	☆大阪	大阪堂島	27 土	※東輪会 ★大阪イブニング	火	木	27 日	水	水	土	地区協議会	27		
28	土	火	金	大阪城東	28 日	水	金	28 月	木	木	日	28			
29	日	水	土	29 月	木	土	29 火	30 水	30 木	30 金	月	29			
30	月	木	大阪天満橋	日	30 火	吹田江坂	金	大阪-淀川	日	30 水	土	火	30		
31	火	金	31 水	■四條畷	月	31 木	大阪中之島	日	31 水	日	水	31			

# 各クラブ創立日・認証日一覧表

2012年7月1日現在

クラブ名	創立年月日	認証日	周年	入会金	年会費	ビクターフィー	備考
大東	1967年12月26日	1968年 1月24日	45	¥150,000	¥240,000	¥3,000	
大東中央	1996年 3月14日	1996年 4月16日		¥100,000	¥240,000	¥3,000	
東大阪	1957年 6月 4日	1957年 6月17日		¥120,000	¥320,000	¥4,500	
東大阪中央	1972年 2月20日	1972年 3月 3日		¥100,000	¥285,000	¥4,500	
東大阪東	1965年 3月 4日	1965年 4月28日		¥100,000	¥280,000	¥3,000	
東大阪みどり	1998年 9月24日	1998年10月28日		¥100,000	¥320,000	¥3,000	
東大阪西	1985年 3月18日	1985年 3月29日		¥100,000	¥300,000	¥4,000	
枚方	1961年 2月28日	1961年 4月 3日		¥200,000	¥250,000	¥3,000	
茨木	1959年12月23日	1960年 2月 9日		¥100,000	¥260,000	¥2,000	
茨木東	1974年 2月14日	1974年 3月 8日		¥100,000	¥260,000	¥3,000	
茨木西	1993年12月 8日	1993年12月21日		¥150,000	¥290,000	¥4,000	第3週は¥2,000
池田	1954年 4月24日	1954年 5月 4日		¥150,000	¥300,000	¥3,000	
池田くれは	1984年 4月16日	1984年 4月24日		¥100,000	¥260,000	¥3,500	
門真	1969年 4月17日	1969年 6月13日		¥100,000	¥300,000	¥3,500	第2・4週は¥2,500
交野	1984年 6月25日	1984年 6月28日		¥50,000	¥200,000	¥1,000	
香里園	1995年 4月29日	1995年 5月31日		¥100,000	¥250,000	¥2,000	
くずは	1974年 5月30日	1974年 6月25日		¥200,000	¥280,000	¥3,000	
箕面	1969年 4月17日	1969年 5月 9日		¥100,000	¥300,000	¥3,500	
箕面千里中央	1980年 6月13日	1980年 6月13日		¥100,000	¥336,000	¥3,800	
守口	1961年 3月20日	1961年 4月24日		¥100,000	¥280,000	¥3,000	
守口イブニング	2000年11月 2日	2000年11月22日		¥100,000	¥300,000	¥3,000	
寝屋川	1969年 4月18日	1969年 4月25日		¥100,000	¥290,000	¥3,000	
大阪	1922年11月17日	1923年 2月10日	90	¥200,000	¥320,000	¥4,700	
大阪中央	1984年 1月26日	1984年 2月 6日		¥250,000	¥300,000	¥4,000	第2・4週は¥3,000
大阪堂島	1987年 6月15日	1987年 6月29日		¥200,000	¥300,000	¥4,000	
大阪フレンド	1999年 6月 3日	1999年 6月23日		¥50,000	¥360,000	¥4,500	月1回軽食¥3,500 隔月1回¥4,800
大阪東	1957年 6月 6日	1957年 6月17日		¥100,000	¥280,000	¥4,700	
大阪東淀ちゃやまち	1970年 6月26日	2009年 5月18日		¥200,000	¥300,000	¥4,000	
大阪平野	1975年 2月20日	1975年 3月29日		¥200,000	¥340,000	¥4,500	最終週は¥2,800
大阪本町	1991年 3月26日	1991年 6月24日		¥100,000	¥220,000	¥4,800	月1回軽食¥3,800
大阪イブニング	1986年 1月23日	1986年 2月17日		¥150,000	¥364,000	¥4,000	
大阪城南	1969年 5月30日	1969年 6月13日		¥100,000	¥340,000	¥4,500	月1回軽食¥3,000
大阪城東	1973年 4月27日	1973年 6月 7日	40	¥150,000	¥340,000	¥4,600	
大阪柏原	1970年 6月 1日	1970年 6月17日		¥100,000	¥280,000	¥3,000	
大阪北	1952年12月16日	1953年 1月16日	60	¥150,000	¥300,000	¥4,200	
大阪北梅田	1992年 1月20日	1992年 2月17日		¥100,000	¥300,000	¥4,400	最終週は軽食¥3,000
大阪御堂筋	1993年 1月28日	1993年 3月 9日	20	¥150,000	¥300,000	¥4,800	1月7月以外の 第1例会日は¥3,800
大阪南	1952年12月16日	1953年 1月16日	60	¥150,000	¥300,000	¥4,500	
大阪中之島	1992年10月29日	1992年11月20日	20	¥100,000	¥300,000	¥4,000	
大阪難波	1976年 8月 5日	1976年 8月27日		¥100,000	¥330,000	¥4,500	最終例会日は¥2,700
大阪なにわ	1984年 2月23日	1984年 3月 5日		¥50,000	¥360,000	¥4,800	コーヒー例会¥2,500
大阪南西	1974年 6月10日	1974年 6月17日		¥100,000	¥310,000	¥4,500	最終例会日は¥2,700



クラブ名	創立年月日	認証日	周年	入会金	年会費	ビクターフィー	備考
大阪ネクスト	2007年10月13日	2007年11月 7日		¥10,000	¥70,000	¥1,000	食事用意なし
大阪西	1957年 6月 4日	1957年 6月17日		¥150,000	¥280,000	¥4,700	
大阪大手前	1983年 3月18日	1983年 4月 6日	30	¥200,000	¥300,000	¥4,700	
大阪大淀	1973年 2月22日	1973年 3月20日	40	¥200,000	¥320,000	¥4,800	最終例会日は¥3,500
大阪リバーサイド	1980年 4月10日	1980年 4月29日		¥200,000	¥300,000	¥3,000	最終週は¥2,000
大阪咲洲	1995年10月11日	1995年10月31日		¥100,000	¥300,000	¥4,000	
大阪西北	1969年 5月27日	1969年 6月13日		¥200,000	¥270,000	¥4,700	
大阪西南	1969年 5月21日	1969年 6月 9日		¥150,000	¥280,000	¥4,700	
大阪船場	1988年 5月23日	1988年 6月 3日	25	¥150,000	¥320,000	¥4,800	
大阪心齋橋	1970年11月10日	1970年11月19日		¥150,000	¥300,000	¥4,300	最終例会日は¥3,300
大阪城北	1977年 6月29日	1978年 2月20日		¥200,000	¥300,000	¥4,000	
大阪そねざき	1994年 3月 2日	1994年 3月16日		¥150,000	¥320,000	¥4,700	
大阪天満橋	1967年11月 4日	1967年12月21日	45	¥100,000	¥300,000	¥4,700	
大阪天王寺	1969年 6月10日	1969年 6月21日		¥100,000	¥320,000	¥4,500	第2・4週は¥2,500
大阪帝塚山	1961年 2月14日	2011年 5月20日		¥100,000	¥300,000	¥4,500	軽食日は¥2,800
大阪東南	1985年11月26日	1985年12月10日		¥150,000	¥120,000	¥4,600	
大阪鶴見	1984年 7月10日	1984年 8月 6日		¥200,000	¥300,000	¥4,000	
大阪梅田	1977年 6月29日	1977年 7月30日		¥100,000	¥320,000	¥4,800	軽食日は¥3,500
大阪梅田東	1988年 5月20日	1988年 6月 1日	25	¥200,000	¥300,000	¥4,000	
大阪アーバン	2011年12月 8日	2011年12月27日		¥80,000	¥100,000	¥2,500	
大阪うつぼ	1981年 4月17日	1981年 4月28日		¥100,000	¥364,000	¥4,500	年会費に会食費含む
大阪-淀川	1961年 1月14日	1961年 6月25日		¥200,000	¥300,000	¥4,000	
大阪ユニバーサルシティ	2001年 3月27日	2001年 5月 2日		¥200,000	¥240,000	¥4,000	軽食日は¥3,000
千里	1973年 6月12日	1973年 6月28日	40	¥200,000	¥240,000	¥4,500	
千里メイプル	1998年 6月13日	1998年 6月24日		¥150,000	¥300,000	¥4,000	最終例会日は¥3,000
摂津	1970年 9月26日	1970年10月 9日		¥100,000	¥270,000	¥3,000	月1回は¥2,000
四條畷	1977年11月30日	1978年 2月 3日		¥50,000	¥200,000	¥2,000	
新大阪	1985年 5月 8日	1985年 5月17日		¥100,000	¥300,000	¥4,000	
吹田	1958年12月18日	1959年 4月15日		¥150,000	¥240,000	¥3,000	
吹田江坂	1990年 2月27日	1990年 3月15日		¥200,000	¥320,000	¥4,000	
吹田西	1980年 6月12日	1980年 6月13日		¥200,000	¥300,000	¥4,000	
高槻	1954年 6月15日	1954年 7月 6日		¥120,000	¥260,000	¥3,000	
高槻東	1973年 3月 1日	1973年 4月19日	40	¥120,000	¥280,000	¥3,000	
高槻西	1989年 6月15日	1989年 6月27日		¥120,000	¥280,000	¥3,000	
豊中	1959年 6月16日	1959年 6月27日		¥100,000	¥300,000	¥3,500	
豊中南	1969年 6月 5日	1969年 6月13日		¥100,000	¥320,000	¥3,000	
豊中-大阪国際空港	1972年 2月23日	1972年 3月 2日		¥100,000	¥316,000	¥3,000	
豊中千里	1986年 2月 5日	1986年 2月20日		¥100,000	¥320,000	¥4,000	
八尾	1961年 3月28日	1961年 5月 3日		¥100,000	¥274,000	¥2,500	
八尾中央	1982年12月 7日	1982年12月15日	30	¥100,000	¥300,000	¥3,000	第3例会日 (第2例会場)は¥5,000
八尾東	1973年 2月23日	1973年 5月23日	40	¥50,000	¥270,000	¥3,000	

(注) 大阪RCは1949年4月13日に再認証

# 第2660地区 各ロータリークラブ ホームページ・E-mailアドレス

No.	クラブ名	ホームページ	E-mail
1	大東	<a href="http://www.daito-rc.org/">http://www.daito-rc.org/</a>	office@daito-rc.org
2	大東中央	<a href="http://www9.ocn.ne.jp/~dc-rc/">http://www9.ocn.ne.jp/~dc-rc/</a>	dc-rc@eagle.ocn.ne.jp
3	東大阪	<a href="http://www16.ocn.ne.jp/~horotary/">http://www16.ocn.ne.jp/~horotary/</a>	rcmail@lime.ocn.ne.jp
4	東大阪中央	—	hcrc@at.wakwak.com
5	東大阪東	<a href="http://www.higashiosaka-eastrc.jp/">http://www.higashiosaka-eastrc.jp/</a>	higashiohrc@air.ocn.ne.jp
6	東大阪みどり	<a href="http://www.george24.com/~midorirc">http://www.george24.com/~midorirc</a>	midori-rc@george24.com
7	東大阪西	<a href="http://www9.ocn.ne.jp/~hon-rc/">http://www9.ocn.ne.jp/~hon-rc/</a>	hon-rc@soleil.ocn.ne.jp
8	枚方	<a href="http://www.hirakata-rc.jp">http://www.hirakata-rc.jp</a>	office@hirakata-rc.jp
9	茨木	<a href="http://www.ibaraki-rc.com">http://www.ibaraki-rc.com</a>	jimukyoku@ibaraki-rc.com
10	茨木東	<a href="http://ibaraki-east-rc.org/">http://ibaraki-east-rc.org/</a>	ierotary@beach.ocn.ne.jp
11	茨木西	<a href="http://www.ibarakiwest.is-mine.net/">http://www.ibarakiwest.is-mine.net/</a>	ibanisi@theia.ocn.ne.jp
12	池田	<a href="http://www12.plala.or.jp/ikedarc">http://www12.plala.or.jp/ikedarc</a>	ikedarc@amber.plala.or.jp
13	池田くれは	<a href="http://www.ikedakureha.jp">http://www.ikedakureha.jp</a>	jimukyoku@ikedakureha.jp
14	門真	<a href="http://kadoma-rc.com">http://kadoma-rc.com</a>	office-kadoma@silk.plala.or.jp
15	交野	<a href="http://www9.ocn.ne.jp/~katanorc/">http://www9.ocn.ne.jp/~katanorc/</a>	katanorc@oak.ocn.ne.jp
16	香里園	<a href="http://www1.ocn.ne.jp/~korienrc/index.html">http://www1.ocn.ne.jp/~korienrc/index.html</a>	korien-rc@aria.ocn.ne.jp
17	くずは	<a href="http://www.kcat.zaq.ne.jp/kuzuha-rc/">http://www.kcat.zaq.ne.jp/kuzuha-rc/</a>	kuzuha-rc@kcat.zaq.ne.jp
18	箕面	<a href="http://www.mino-orc.com">http://www.mino-orc.com</a>	mino-orc@abeam.ocn.ne.jp
19	箕面千里中央	<a href="http://www5.ocn.ne.jp/~minoh-c/">http://www5.ocn.ne.jp/~minoh-c/</a>	mc-rc@citrus.ocn.ne.jp
20	守口	<a href="http://www.moriguchi-rc.jp">http://www.moriguchi-rc.jp</a>	info@moriguchi-rc.jp
21	守口イブニング	<a href="http://www7b.biglobe.ne.jp/~m-eveningrc/">http://www7b.biglobe.ne.jp/~m-eveningrc/</a>	m-evening@msj.biglobe.ne.jp
22	寝屋川	<a href="http://www.neyagawa-rc.gr.jp">http://www.neyagawa-rc.gr.jp</a>	jimukyoku@neyagawa-rc.gr.jp
23	大阪	<a href="http://www.osaka-rc.org">http://www.osaka-rc.org</a>	secretariat@osaka-rc.org
24	大阪中央	<a href="http://www.osaka-central-rc.org/">http://www.osaka-central-rc.org/</a>	osaka-central-rc@nifty.com
25	大阪堂島	<a href="http://sites.google.com/site/osakadojimarc/">http://sites.google.com/site/osakadojimarc/</a>	dojimarc@violin.ocn.ne.jp
26	大阪フレンド	<a href="http://ofrc.info">http://ofrc.info</a>	osakafriend-rc@soleil.ocn.ne.jp
27	大阪東	<a href="http://www.osaka-east-rc.org">http://www.osaka-east-rc.org</a>	osaestrc@silver.ocn.ne.jp
28	大阪東淀ちゃやまち	<a href="http://www1.ocn.ne.jp/~hycm-rc/">http://www1.ocn.ne.jp/~hycm-rc/</a>	h-yodo-chaya-m.rc@shore.ocn.ne.jp
29	大阪平野	<a href="http://www.geocities.jp/hiranorc06/">http://www.geocities.jp/hiranorc06/</a>	hiranorc@lily.ocn.ne.jp
30	大阪本町	<a href="http://www.hommachi-rc.com">http://www.hommachi-rc.com</a>	hommachi-rc@tuba.ocn.ne.jp
31	大阪イブニング	<a href="http://www5.ocn.ne.jp/~evening/">http://www5.ocn.ne.jp/~evening/</a>	evening@theia.ocn.ne.jp
32	大阪城南	<a href="http://www.osaka-johnan-rc.org/">http://www.osaka-johnan-rc.org/</a>	johnan25@crocus.ocn.ne.jp
33	大阪城東	<a href="http://www.osaka-jrc.org">http://www.osaka-jrc.org</a>	jrc@almond.ocn.ne.jp
34	大阪柏原	<a href="http://www4.ocn.ne.jp/~okrotary/">http://www4.ocn.ne.jp/~okrotary/</a>	okrc@pearl.ocn.ne.jp
35	大阪北	<a href="http://www.osaka-north-rc.org/">http://www.osaka-north-rc.org/</a>	info@osaka-north-rc.org
36	大阪北梅田	<a href="http://www.kita-umeda2660rc.org/">http://www.kita-umeda2660rc.org/</a>	info@kita-umeda2660rc.org
37	大阪御堂筋	<a href="http://www.midosujirc.com">http://www.midosujirc.com</a>	midosuji@guitar.ocn.ne.jp
38	大阪南	<a href="http://www15.ocn.ne.jp/~o-south">http://www15.ocn.ne.jp/~o-south</a>	osaka-south@alpha.ocn.ne.jp
39	大阪中之島	<a href="http://www.osaka-nakanoshima-rc.org">http://www.osaka-nakanoshima-rc.org</a>	nakanoshima@ace.odn.ne.jp
40	大阪難波	<a href="http://osaka-namba-rc.org">http://osaka-namba-rc.org</a>	osaka-namba@poem.ocn.ne.jp
41	大阪なにわ	<a href="http://www11.ocn.ne.jp/~naniwarc/">http://www11.ocn.ne.jp/~naniwarc/</a>	naniwarc@theia.ocn.ne.jp
42	大阪南西	<a href="http://nanseirc.com/">http://nanseirc.com/</a>	nanseirc@poppy.ocn.ne.jp
43	大阪ネクスト	<a href="http://osaka-next.com/">http://osaka-next.com/</a>	osaka.next@gmail.com
44	大阪西	<a href="http://www.osaka-westrc.org">http://www.osaka-westrc.org</a>	osaka-w@cronos.ocn.ne.jp

No.	クラブ名	ホームページ	E-mail
45	大阪大手前	<a href="http://www.otemae-rotary.com">http://www.otemae-rotary.com</a>	info@otemae-rotary.com
46	大阪大淀	<a href="http://osaka-oyodo-rc.com/">http://osaka-oyodo-rc.com/</a>	oyodo-rc@h7.dion.ne.jp
47	大阪リバーサイド	<a href="http://www3.ocn.ne.jp/~osriver/">http://www3.ocn.ne.jp/~osriver/</a>	osrvsdr@lily.ocn.ne.jp
48	大阪咲洲	<a href="http://www18.ocn.ne.jp/~sakishim/">http://www18.ocn.ne.jp/~sakishim/</a>	sakishima-rc@extra.ocn.ne.jp
49	大阪西北	<a href="http://www3.ocn.ne.jp/~osknwrc/">http://www3.ocn.ne.jp/~osknwrc/</a>	osk1nwrc@pearl.ocn.ne.jp
50	大阪西南	<a href="http://osaka-southwest-rc.org/">http://osaka-southwest-rc.org/</a>	seinanrc@pearl.ocn.ne.jp
51	大阪船場	<a href="http://www4.ocn.ne.jp/~semba-rc/">http://www4.ocn.ne.jp/~semba-rc/</a>	semba@cocoa.ocn.ne.jp
52	大阪心斎橋	<a href="http://www.shinsaibashirc.jp/">http://www.shinsaibashirc.jp/</a>	s-rotary@galaxy.ocn.ne.jp
53	大阪城北	<a href="http://www.osaka-shirokita-rc.jp/">http://www.osaka-shirokita-rc.jp/</a>	shirokita@s5.dion.ne.jp
54	大阪そねざき	<a href="http://www.osakasonezaki-rc.jp">http://www.osakasonezaki-rc.jp</a>	jimukyoku@osakasonezaki-rc.jp
55	大阪天満橋	<a href="http://temmabashirc.xsrv.jp/">http://temmabashirc.xsrv.jp/</a>	temma-rc@lapis.plala.or.jp
56	大阪天王寺	<a href="http://www1a.biglobe.ne.jp/tennoji-rc">http://www1a.biglobe.ne.jp/tennoji-rc</a>	osaka_trc_1969@kfd.biglobe.ne.jp
57	大阪帝塚山	<a href="http://tezukayama-rc.cocolog-nifty.com/">http://tezukayama-rc.cocolog-nifty.com/</a>	tezukayama-rc@nifty.com
58	大阪東南	—	tounanrc@chive.ocn.ne.jp
59	大阪鶴見	<a href="http://www31.ocn.ne.jp/~osaka_tsurumi_rc/">http://www31.ocn.ne.jp/~osaka_tsurumi_rc/</a>	rcosatrm@cf.mbn.or.jp
60	大阪梅田	<a href="http://osaka-umeda-rc.sakura.ne.jp/">http://osaka-umeda-rc.sakura.ne.jp/</a>	umeda-rc@ace.ocn.ne.jp
61	大阪梅田東	<a href="http://www.umeda-e.jp">http://www.umeda-e.jp</a>	mail@umeda-e.jp
62	大阪アーバン	<a href="http://www.osaka-urban-rotaryclub.org">http://www.osaka-urban-rotaryclub.org</a>	westgate@nifty.com
63	大阪うつぼ	<a href="http://www.osa-utsuborc.com/">http://www.osa-utsuborc.com/</a>	office@osa-utsuborc.com
64	大阪－淀川	<a href="http://osaka-yodogawa-rc.jp">http://osaka-yodogawa-rc.jp</a>	office@osaka-yodogawa-rc.jp
65	大阪ユニバーサルシティ	<a href="http://www.osaka-ucrc.org">http://www.osaka-ucrc.org</a>	ucrc@osaka-ucrc.org
66	千里	<a href="http://www15.ocn.ne.jp/~senri-rc/index.html">http://www15.ocn.ne.jp/~senri-rc/index.html</a>	senri-rc@giga.ocn.ne.jp
67	千里メイプル	<a href="http://www2.ocn.ne.jp/~maplerc/">http://www2.ocn.ne.jp/~maplerc/</a>	maplerc@lime.ocn.ne.jp
68	摂津	<a href="http://www.settsu-rc.gr.jp">http://www.settsu-rc.gr.jp</a>	info@settsu-rc.gr.jp
69	四條畷	<a href="http://www4.ocn.ne.jp/~nawaterc/">http://www4.ocn.ne.jp/~nawaterc/</a>	shijyonawaterc@gamma.ocn.ne.jp
70	新大阪	<a href="http://www.shin-osakarc.jp">http://www.shin-osakarc.jp</a>	shin-osaka.rc@m6.dion.ne.jp
71	吹田	<a href="http://www.suitorotary.marche.ne.jp">http://www.suitorotary.marche.ne.jp</a>	suitorotary@sutv.zaq.ne.jp
72	吹田江坂	<a href="http://www.suitaesaka-rc.net/index.html">http://www.suitaesaka-rc.net/index.html</a>	esaka-rc@lake.ocn.ne.jp
73	吹田西	<a href="http://www.suita-west-rc.org">http://www.suita-west-rc.org</a>	src@jasmine.ocn.ne.jp
74	高槻	<a href="http://www.takatsuki-rc.org/">http://www.takatsuki-rc.org/</a>	takatsuki.rc@bird.ocn.ne.jp
75	高槻東	<a href="http://takatsukieast.jp">http://takatsukieast.jp</a>	jimu@takatsukieast.jp
76	高槻西	<a href="http://rc-takatuki-west.main.jp/">http://rc-takatuki-west.main.jp/</a>	aef02524@nifty.com
77	豊中	<a href="http://www.sun-inet.or.jp/~jtrc2660/">http://www.sun-inet.or.jp/~jtrc2660/</a>	jtrc2660@sun-inet.or.jp
78	豊中南	<a href="http://www.kaigisho.com/tsrc/">http://www.kaigisho.com/tsrc/</a>	tsrc@mail.infomart.or.jp
79	豊中－大阪国際空港	<a href="http://www.ae-osaka.co.jp/kuhkohrc/index.html">http://www.ae-osaka.co.jp/kuhkohrc/index.html</a>	t-airport@dance.ocn.ne.jp
80	豊中千里	<a href="http://toyonakasenri-rc.main.jp/">http://toyonakasenri-rc.main.jp/</a>	info@toyonakasenri-rc.main.jp
81	八尾	<a href="http://www.yaorc.com/">http://www.yaorc.com/</a>	info@yaorc.com
82	八尾中央	<a href="http://www6.ocn.ne.jp/~ycentrc/">http://www6.ocn.ne.jp/~ycentrc/</a>	yaocentrc@pearl.ocn.ne.jp
83	八尾東	<a href="http://yaohigashi.org/yaohigashi/">http://yaohigashi.org/yaohigashi/</a>	yaohigashi@japan.email.ne.jp

**RI世界本部ホームページ <http://www.rotary.org/>**  
**ロータリー・ジャパン・ウェブホームページ <http://www.rotary.or.jp/>**  
 (日本語によるロータリーの公式ウェブサイト)

# 災害支援プロジェクト報告(第13回)

災害支援プロジェクト 委員長  
**岡部 泰鑑** (大阪城南RC)



RI第2520地区の岩出山RCが中心となって実施しました「気仙沼市小泉川鮭増殖プロジェクト」が終了いたしました。支援の内容はショベルローダー1台と軽ダンプ1台を寄贈したもので、プロジェクト総額は6,671,967円となりました。当地区からは委員会が主導となって900,000円の支援を行い、このたび小泉川鮭増殖組合から感謝状が届きました。

今年度も引き続き災害支援を行います。昨年度同様に皆様からのご寄付をお願い申し上げます。送金先口座は下記のとおりです。

りそな銀行 大阪営業部 普通 1455156  
口座名義: 第2660災害支援 会計 松任 保勇(まつとう やすお)

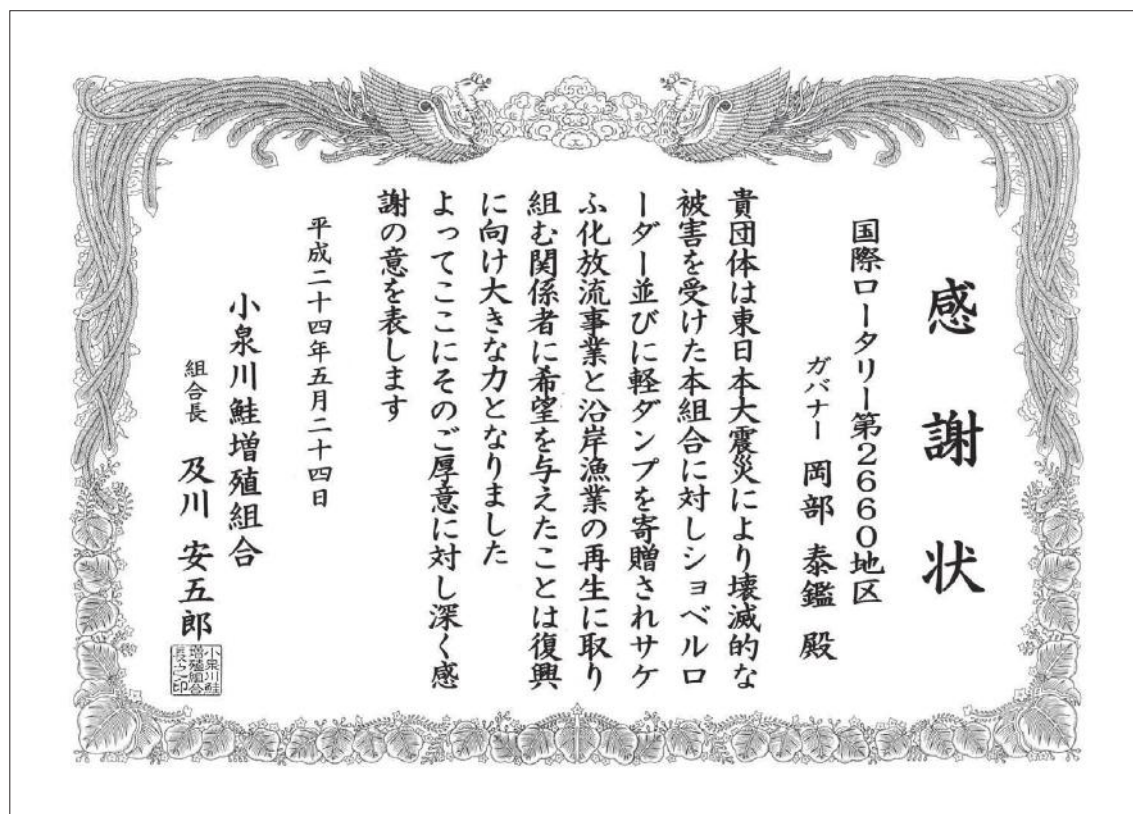

## 敬 弔

謹んでご冥福をお祈り申し上げます。

### 雨田 正 会員(交野RC)

2012年5月17日逝去(享年61歳)

会長、副会長、幹事、理事、プログラム委員長、  
SAA、青少年交換委員長、米山奨学委員長、  
地区クラブ奉仕・拡大増強委員会委員

ポール・ハリス・フェロー

### 阪口 明 会員(守口RC)

2012年5月22日逝去(享年79歳)

会長、副会長、ローターアクト委員長、  
職業奉仕委員長、職業分類・会員選考委員長

米山功労者(マルチプル)

マルチプル・ポール・ハリス・フェロー

ベネファクター

## お知らせ

### ●大阪イブニングロータリークラブ 例会場変更

ホテルトラスティ大阪阿倍野

〒545-0052 大阪市阿倍野区阿倍野筋 1-5-10-300

TEL : 06-6530-0011

ビジターフィ : 4,000円

### ●箕面千里中央ロータリークラブ クラブ名称変更 (2012年6月8日より)

箕面中央ロータリークラブ → 箕面千里中央ロータリークラブ [Minoh Senri-Chuo]

### ●大阪そねざきロータリークラブ 事務局移転 (2012年7月1日より)

〒542-0081 大阪市中央区南船場 2-7-11 心斎橋EPビル3階 (有)ワイ・エム・プランニング内

TEL : 06-6264-6298 FAX : 06-6264-6299

E-mail : jimukyoku@osakasonezaki-rc.jp (7月10日より使用開始)

「ロータリー文庫」は日本ロータリー50周年記念事業の一つとして1970年に創立された皆様の資料室です。ロータリー関係の貴重な文献や視聴覚資料など、約2万3千点を収集・整備し皆様のご利用に備えております。閲覧は勿論、電話や書信によるご相談、文献・資料の出版先のご紹介、絶版資料についてはコピーサービスも承ります。また、一部資料はホームページでPDFもご利用いただけます。クラブ事務所にはロータリー文庫の「資料目録」を備えてありますので、ご活用願います。以下資料のご紹介を致します。

## ロータリー文庫の資料より(1)

- ◎「ロータリー広報の王道-組織の構造疲労に就いて」  
佐藤 千壽 名古屋港・東海・名古屋西南R.C. 1997 25p(ロータリーのこころ)
- ◎「ロータリーの今日的意義と将来」  
深川 純一 広島西R.C. 2001 20p(ロータリー卓話四題)
- ◎「ロータリーはどこに行くのか」  
久野 薫 神戸東R.C. 2006 2p(ロータリーを語ろう)
- ◎「ニコニコ箱は何かを語っているか」  
久野 薫 神戸東R.C. 2006 2p(ロータリーを語ろう)
- ◎「会員増強は永遠の課題…ヒントは此処に」  
D.2570 2011 3p(会員増強セミナー資料)
- ◎「国際ロータリー第70区第八年次大会(1936年・神戸)の記録から」  
浅田 光二 米山梅吉記念館 2012 3p(館報Vol.19)
- ◎「米山先生と和田家のこと」  
神崎 正陳 米山梅吉記念館 2012 5p(館報Vol.19)  
[上記申込先:ロータリー文庫]
- ◎「ロータリー財団ハンドブック 改訂版」  
片岡 暎子監修 2012 97p [申込先:川尻政輝 FAX(03)6431-9764]

## ロータリー文庫

〒105-0011 東京都港区芝公園2-6-15 黒龍芝公園ビル3階  
TEL: (03) 3433-6456 FAX: (03) 3459-7506 <http://www.rotary-bunko.gr.jp>  
開館: 午前10時～午後5時 休館: 土・日・祝祭日

# 2012-2013年度 国際ロータリー第2660地区 組織図

国際ロータリー	会長	田中 作次
	会長エレクト	ロン D. パートン
	理事	松宮 剛

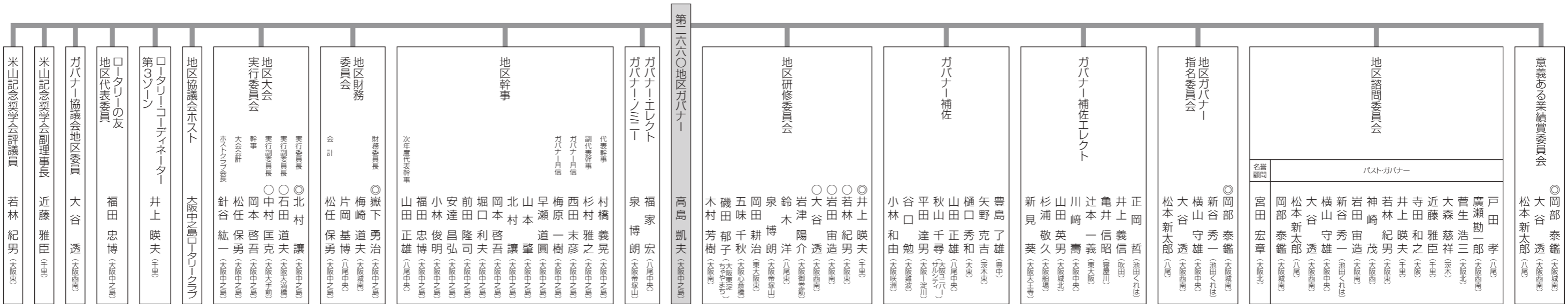

◎ : 委員長もしくはリーダー  
○ : 副委員長もしくはサブリーダー  
※新世代合同委員長会議においては◎ : 議長





## 月信編集委員会からのおねがい

- ガバナー事務所への月信に関するご連絡は、FAXまたはE-Mailにてお願い致します。折り返し、できるだけ早くご連絡致します。
- 投稿は原稿(写真付きの場合は一緒に添えて)を掲載月の前々月20日までに、事務所必着でお送り下さい。原稿はなるべくパソコンでの作成をお願い致します。掲載の採否、字数の整理、並びに止むを得ない掲載月の変更等につきましては、月信編集委員会にご一任下さい。
- 物故会員のご連絡は、専用の用紙にてFAXをお願い致します。
- 今年度の月信につきましては、各クラブ理事・役員・事務局・備品用に、各クラブの会員数に応じて部数を設定し、無料配布致します。また、ご希望の会員には有料(年間2,200円・1冊200円)配布させていただきますので、出来るだけ多くの方のお申込みお待ちしております。

### 月信編集委員会

- ガバナー 高島 凱夫
- 地区代表幹事 村橋 義晃
- 地区副代表幹事 杉村 雅之
- 担当地区幹事 西田 未彦
- 担当地区幹事 梅原 一樹
- 事務局長 今井 貢二

## 2012-2013年度 国際ロータリー第2660地区 ガバナー事務所のご案内

### ●事務局スタッフ

ガバナー	高島 凱夫
地区代表幹事	村橋 義晃
地区副代表幹事	杉村 雅之
事務局長	今井 貢二
事務局員	栗正 久美 春名 志保 納多 寿恵子

### ●所在地・電話・FAX・E-mail

〒541-0052  
大阪市中央区安土町1-5-11  
トヤマビル東館6階  
TEL: 06-6264-2660  
FAX: 06-6264-2661  
E-mail: gov@ri2660.gr.jp

### ●ホームページアドレス

<http://www.ri2660.gr.jp/>

### ●勤務時間

9:30~17:00

### ●休日

土曜、日曜、祝日

夏期

2012年8月11日(土)~  
2012年8月16日(木)

年末年始

2012年12月29日(土)~  
2013年1月6日(日)

ガバナー事務所に会議室を併設  
しております。

最多 36名  
詳細はガバナー事務所まで  
お問い合わせください。



※地下鉄堺筋線 堺筋本町 12番出口すぐ

# ROTARY INTERNATIONAL DISTRICT 2660

### 国際ロータリー 第2660地区

〒541-0052 大阪市中央区安土町 1-5-11 トヤマビル東館6階  
TEL. 06-6264-2660 FAX. 06-6264-2661  
E-mail: gov@ri2660.gr.jp

### Rotary International District 2660

Toyama Bldg. East 6F, 1-5-11 Azuchi-machi, Chuo-ku, Osaka 541-0052 JAPAN  
TEL. +81-6-6264-2660 FAX. +81-6-6264-2661  
E-mail: gov@ri2660.gr.jp