

GOVERNOR'S MONTHLY LETTER
ROTARY INTERNATIONAL DISTRICT 2660 2015-2016 JULY vol.1

国際ロータリー 第2660地区 2015-2016年度

ガバナー月信 7月号

ガバナー 立野 純三



変革を!ロータリーを通じて奉仕(プレゼント)を!



Contents

- | | | | |
|----|----------------------|----|------------------------|
| 1 | ガバナー 就任ご挨拶 | 20 | 主要送金 |
| 2 | ガバナー プロフィール | 21 | IMロータリーデー 日程一覧表 |
| 3 | 直前ガバナーへの感謝の言葉 | 22 | ガバナー公式訪問日程 |
| 4 | RI会長 メッセージ | 23 | 各クラブ創立日・認証日 一覧表 |
| 5 | RI会長 プロフィール | 25 | 各クラブ ホームページ・E-mailアドレス |
| 6 | 地区研修・協議会を終えて | 27 | 青少年交換プログラム 派遣学生募集要項 |
| 7 | 今年度の方針 | 28 | コーディネーターニュース |
| 9 | ガバナー補佐の紹介 | 29 | 文庫通信 |
| 13 | 第2660地区 2015-16年度 予算 | 30 | 敬弔/お知らせ |
| 18 | RI特別月間/地区年間カレンダー | 31 | 第2660地区 2015-16年度 組織図 |
| 19 | 主要報告書/報告書送付先及び送金先 | 33 | 第2660地区 ロータリークラブ 一覧表 |



テーマ Be a gift to the world 世界へのプレゼントになろう

国際ロータリー
第2660地区 ガバナー

立野 純三

(大阪RC)



今年度、第2660地区ガバナーを務めさせていただきます大阪RCの立野です。どうぞよろしくお願ひ致します。当地区は伝統と実績を誇る素晴らしい地区です。この地区のガバナーに就任することは身に余る光栄に存じます。

私は地区ガバナーになるべく、国内でのガバナーエレクト研修、そして今年1月にアメリカ・サンディエゴで開催された国際協議会でガバナーエレクトの研修を受け、ガバナーとして準備をして参りました。

さて、今年度のRI会長はスリランカ コロンボRCのK・R・ラビンドラン氏です。ティーバッグを製造する会社のCEOで企業家であり、事業団体の理事やその他のNGOの役員としても活躍され、ロータリーではRIをはじめ地区やRCで様々な要職を歴任してこられました。

2015年国際協議会の初日、RI会長ラビンドラン氏は、テーマ講演においてご自身の思いを情熱的に語られ、本年度のテーマを『Be a gift to the world ~世界へのプレゼントになろう~』とされました。RI会長ラビンドラン氏は講演の中で「社会から享受するだけでなく社会に貢献しましょう。地位や身の上にかかわらず誰でも与えることの出来る何かをもっています。私たちはロータリーを通じて世界にプレゼントをすることで誰かの人生にそして世界に真の変化を起こせるのです。ロータリーは大きな変化の時期、真の変化を成し遂げる時を迎えています」と語られ、重要項目として4つのテーマを掲げておられます。

①ポリオ撲滅

ロータリーはポリオのない未来をプレゼントすることを子供たちに約束をしました。

②会員増強

高い倫理基準と人材の多様性を奨励する職業分類であり、誠実で専門性をもった会員で構成されているクラブこそ、真のプレゼントです。

③ブランディングの取り組み

ロータリーのイメージを、新しく変える必要があります。

④ロータリー財団

補助金プログラムを実現させているのがロータリアンからの寄付です。ご協力をお願いします。

そこで第2660地区の2015-16年度のガバナー方針を『変革を! ロータリーを通じて奉仕(プレゼント)を!』とさせていた

だきました。

RIは大きく変化しようとしています。その変化に対応していかなければなりません。我々ロータリアンは、世界、日本、地域のあらゆる問題に積極的に関心を持ち、各種の奉仕を行っていくべきだと思います。そこで7つの具体的事項を掲げさせていただきます。

①ポリオの撲滅

ロータリアン一人ひとりがポリオ撲滅に関心を持ってもらい、機会があればロータリーがポリオ撲滅に取り組んでいることをPRしていただきたいと思います。

②会員増強

変化の時代です。女性会員が入っていないクラブは入会を検討していただきたいと思います。また、若い人達が入会してクラブライフを楽しめる工夫をしていただき、ぜひ会員を増やし活力溢れるクラブを目指して下さい。

③ロータリー財団

グローバル補助金、地域補助金に取り組んでいるクラブ以外にも、もっと多くのクラブにチャレンジをしていただきたいと思います。これらの補助金の原資はロータリアンの寄付です。ぜひご協力をお願いします。

④戦略計画委員会

ロータリークラブも企業と同じように中長期の重点方針を決め、実行していただき、魅力ある楽しいクラブに変化をするために、各ロータリークラブに戦略計画委員会を作っていただきたいと思います。

⑤地区改革

失われた20年間に当地区のメンバーは約2000名程減少してしまいました。各地区委員会の活動内容を見直し、活動費を削減し健全な地区財政にもっていき、単年度黒字化を目指します。今後は、地区が主催する事業を減少させます。ロータリーはあくまでクラブが主体です。

⑥人材育成

ロータリーの大きな役割は明日のリーダーを育てる事です。青少年奉仕のいろいろなプログラムを通じ、地域社会やロータリークラブの未来を担う才能豊かな人材を育てることが責務です。

⑦ITの活用

ロータリーも大きく変化し、ITを活用する時代になりました。マイ・ロータリーに登録をしていただき、ロータリーをもっと知って下さい。

最後に、ポール・ハリスは「ロータリーが可能性を実現するためには、常に変化し、場合によっては大きな変化をしなければならない」と言っています。皆さんと一緒にクラブ・地区を変革し、素晴らしい未来溢れるクラブ・地区にしてロータリーライフを楽しんで参りましょう。



国際ロータリー第2660地区
ガバナープロフィール

立野 純三 (たてのじゅんぞう)

生年月日 1947年3月8日生

職 業 株式会社 ユニオン 代表取締役社長

所在地 〒550-0015
大阪市西区南堀江2-13-22

経 歴

1970年3月	甲南大学法学部	卒業	
1970年4月	株式会社 青木建設		
1973年4月	株式会社 ユニオン		
同年7月20日	株式会社 ユニオン	取締役就任	
1983年3月1日	株式会社 ユニオン	取締役副社長就任	
1988年8月	株式会社 ユニオン	代表取締役副社長就任	
1990年3月1日	株式会社 ユニオン	代表取締役社長就任	現在に至る

職業分類 金物製造

ロータリー歴 大阪RC入会：1989年7月28日／25年在籍

1993年度	ローターアクト委員会委員長
1996年度	クラブ幹事
2004年度	プログラム委員会委員長
2005年度	ロータリー財団委員会委員長・理事
2008年度	社会奉仕委員会委員長・理事
2010年度	会員増強委員会委員長
2013年度	会長

第2660地区

1994年度	地区ローターアクト委員
1995年度	地区ローターアクト委員
2001年度	地区代表幹事

その他 マルチプル・ポール・ハリス・フェロー
ベネファクター
メジャードナー
米山功労者(メジャードナー)

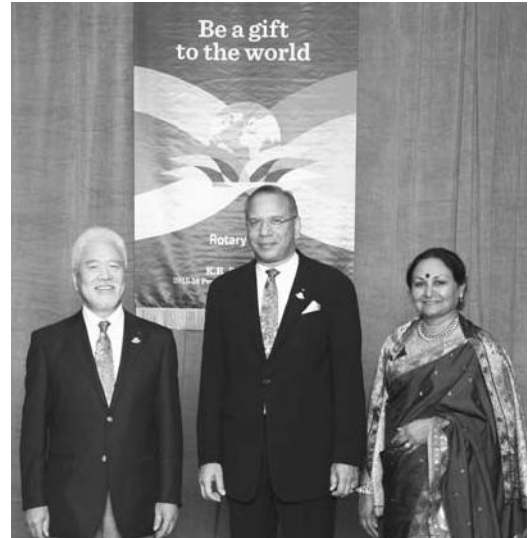

(左から) 立野ガバナー、RIラビンドラン会長ご夫妻

泉 博朗 直前ガバナーへの感謝の言葉

国際ロータリー
第2660地区 ガバナー

立野 純三

(大阪RC)

泉直前ガバナーにおかれましては、1年間すばらしい成果をあげられ誠にありがとうございます。

泉ガバナーには、私がノミニー、エレクトと仰せつかった時々、自らの経験を踏まえ、適切なアドバイスをいただき感謝申し上げます。

たとえば、地区各委員会での様な姿勢であるか、各クラブでの周年記念式典での心構え、特に1月に開催されましたサンディエゴ国際協議会に臨む上で、どのような準備をして何を学んでくるのか大変勉強になりましたし、ガバナーエレクトとしての対応が出来たのではと思っております。

泉ガバナーはこの1年素晴らしい足跡を残してられました。もちろん従来のガバナーと同じように各委員会出席、クラブ公式訪問、地区大会、PETS、地区研修・協議会等輝かしい成果を上げてこれ、また新しい事業にも積極的に挑戦をされました。

①若手ロータリアン研修セミナーの開催

入会年度の新しい人達にロータリーの意義や心構え等基本的な知識を理解してもらうことによって、ロータリーに興味をもってもらい、なお一層クラブ

で活躍してもらうことによって退会防止になるという狙いが見事に達成されました。

②ローターアクト訪問

2660地区の全19RACを訪問され、若い人達に献血への協力、地域の清掃活動等地域への貢献を呼びかけたり、若者達のリーダーシップの養成に努めてられました。

③ロータリーフェスティバル

RI会長ゲイリーホアン氏の会長テーマは『ロータリーに輝きを』、泉ガバナーの地区方針は『ひとりひとりの輝きで、あなたの地域に輝きを』です。

5月5日、中之島中央公会堂を中心に全クラブが参加をして危険ドラッグの撲滅を訴えるパレードにはじまり、キッズダンスフェスティバル、ロータリーの明日を考える等多数のセミナー開催、チャリティーコンサート等多彩なプログラムにより、ロータリーファミリーの結束を強め、新たな総合力を発揮する機会として大変意義深い大会でした。更に、ロータリーの知名度と活動内容をこのイベントを通じて大いにブランディングに効果があったと思います。

また他地区の地区大会にも多く参加されたことによって、築いてこれたネットワークはこれから大いに役立つのではないかと思っております。

今後、バストガバナーとして益々のご活躍と、適切なアドバイスをいただけることをお願いしまして、感謝の言葉とさせていただきます。





テーマ
Be a gift to the world **世界へのプレゼントになろう**

2015-16年度
国際ロータリー 会長

K. R. ラビンドラン



私たちの人生には、いつか終わりが訪れます。しかも、終わりは思ったより早く来るものです。この限られた人生をどのように過ごしたらいいのでしょうか。世界が良い場所となるよう、人のために何かしますか。それとも、インドの著名な詩人、ラビンドラナート・タゴールの言葉のように、「楽器の弦の張替えばかりしていて、肝心の歌を歌わずに」毎日を過ごしますか。

ロータリーの栄光は、まさにその「歌を歌う」道を見つける手助けをしてくれることにあります。人生で本当に大切なことに目を向け、私たち自身が世界への贈り物となる方法を見つけることで、より充実した意義ある人生を送れるよう、私たちを導いてくれるのです。

友人に何を求めるかを考えると、ほとんどの人は、高潔性、信頼性、思いやり、相性を挙げるでしょう。私たちが求める友人とは、必ずしも自分と似通った人ではなく、自分にはないものを持っている人、自分のいいところを引き出してくれる人です。私は、ロータリーがその特徴を備えていると思います。

ロータリーは、私たちの資質を引き出し、それを人生で生かす道を見つけてくれます。

私たちは往々にして、あまり意味のないことに捕らわれて毎日を過ごし、物を手に入れるために身をやつします。しかし、私たちがこの世を去った後、人が思い起こすのは、私たちが生前乗っていた車でも、着ていた服でも、肩書きでも、役職でもありません。より大きな資産や、より高い地位を得ようと払った努力

のことでありません。

結局のところ、私たちの人生の価値は、どれほど得たかではなく、どれほど与えたかによって判断されるのです。

ですから、苦しんでいる人から目を背けずに、その苦しみを和らげてあげましょう。同情の言葉をかけるだけでなく、実際に何かしてあげましょう。社会から享受するだけでなく、社会に貢献しましょう。

2015-16年度の私たちのテーマは「世界へのプレゼントになろう」です。

地位や身の上にかかわらず、才能、知識、能力、努力、そして献身と熱意など、誰でも与えることのできる何かをもっているはずで、私たちが、ロータリーを通じて、これらを世界にプレゼントすることで、誰かの人生に、そして世界に、真の変化を起こすことができるはずで、

「人は手を閉じて生まれ、手を開いて世を去る」、また「己の才能は、天から授かったもの」と言われます。ですから私たちは、その授かりものをお返しするので、

私たちは皆、この世に生まれ、何でもつかみ取ろうとしますが、この世を去るときにはすべてを残していきません。ロータリーを通じて私たちは、いつまでも続く、本物の何かを残すことができるでしょう。

私たちに与えられた時間は今です。この機会は二度と訪れるものではありません。

「世界へのプレゼントになろう」

2015-16年度国際ロータリー会長
K. R. “ラビ” ラビンドラン



国際ロータリー第2660地区
R I 会長 プロフィール

K. R. “ラビ” ラビンドラン

2015-16年度 R I 会長
コロンボ ロータリークラブ所属
スリランカ

ティーバッグの製造で世界をリードする上場企業、Printcare PLCの創設者・CEO。このほかにも、複数の企業と慈善団体の理事、およびスリランカ最大の麻薬防止団体であるSri Lanka Anti Narcotics Association の創立会長。



1974年にロータリークラブに入会。R I 理事、財務長、財団管理委員、委員会委員・副委員長・委員長、タスクフォースメンバー、R I 研修リーダー、地区ガバナーを歴任。

スリランカのポリオプラス委員長として、政府関係者、ユニセフ、ロータリーのメンバーから成るタスクフォースの委員長としてユニセフと協力し、同国北部を領域とする武装組織との交渉を通じて、全国一斉予防接種活動中の一時停戦を実現。また、スリランカで津波によって破壊された25校を再建するプロジェクトの委員長として15,000人の生徒を支援。

地区研修・協議会を終えて

地区研修・協議会
実行委員長

稲畑 勝太郎

(大阪RC)

2015～16年度の実質的なスタートを飾る地区研修・協議会が、去る4月11日に国際会議場において開催されました。ラビンドラン次年度RI会長の「世界へのプレゼントになろう」というテーマにどのようなメッセージが込められているのか、またそのメッセージが地区の方針にどのようにつながるのかを理解する上で貴重な機会になりました。

第一部の前半では、立野ガバナーエレクトが、ラビンドランRI会長エレクトのメッセージ、即ち、ロータリーが本来あるべき姿に立ち返るべきであり、単純な会員増強よりも人材の多様さと質を併せ持つクラブを目指すべきであること、そしてそのようなクラブや自分自身がGIFT（プレゼント）となって世界の様々な困難と向き合い、変化を起こそうと呼び掛けていることについて、詳しく説明されました。

そして、それを受けての2660地区次年度方針として「ポリオの撲滅」「会員増強：活力あるクラブをつくろう」「ロータリー財団：活力の維持」「戦略計画委員会：クラブは中長期の視点を持つ」「地区改革

「人材の育成」「ITの活用」の7本の柱を明瞭に示されました。続いて、高島PG・宮里氏、栗原氏から「戦略計画」「ポリオ撲滅・ロータリー財団」「IT活用」について掘り下げた解説をして頂きました。

第一部の後半は「ラビンドランRI会長のひととなりとその方針—RIを身近に」と題して、RI本部での活動経験をお持ちの井上PG・横山PG・岡部PGにご登壇頂き、樋口次年度地区代表幹事の司会のもと座談会形式で進められました。はじめにラビンドランRI会長エレクトのスピーチ映像が音声吹き替え付きで流され、その強烈な印象が冷めやらぬうちに、パネリストからスピーチに込められたメッセージを解き明かすという趣向で、フロアからご発言頂いた近藤PGのお話も含め、参加者にとってRIを身近に感じられるきっかけになったのではないかと思います。

最後になりますが、泉ガバナーはじめ、ご参加下さいましたパストガバナーの皆様、すべてのロータリアンの皆様のご協力に心から感謝を申し上げます。有難うございました。





今年度の方針

国際ロータリー
第2660地区 ガバナー

立野 純三

(大阪RC)

2015-16年度 2660地区ガバナー方針

『変革を!』

ロータリーを通じて奉仕(プレゼント)を!』

地区ガバナー方針と具体的事項の説明をさせていただきます。

RIは大きく変化しようとしています。私達はその変化に対応していかなければなりません。世界を見ても、いたるところで紛争や自然災害が発生しています。これらの問題にロータリアンは積極的に関わり、行動を起こさなければならないと思います。

一方、国内を見ましても、東日本大震災の被災地は、4年を経過しても、まだまだ本格的に復興していません。我々はこれらの問題を見ているだけではなく、自らが持っている力、それは、能力、行動、寄付によるものかもしれませんが、ぜひ、これらに関心を持ち各種の奉仕を行っていくべきだと思います。

また、日本の将来を託す若い人達に、我々ロータリアンはもっと関与すべきです。RYLA等で若者達と行動を共にし、将来振り返った時、青少年奉仕プログラムに参加していた若者達が日本の社会や世界各地で活躍している姿を見たいものです。

2660地区の各クラブに於いて、会員基盤が年々弱体化してきています。各クラブに「戦略計画委員会」を立ち上げていただき、各クラブの中長期計画を練ってもらいたいと思います。各クラブと一緒に問題の解決方法を考えていき、魅力的な活気あふれるクラブに変化してもらうお手伝いをさせていただきます。今、放送中の大河ドラマ「花燃ゆ」は吉田松陰の妹が主人公ですが、吉田松陰の松下村塾で多くの幕末・明治の逸材を育てました。

「この道を興すには狂者に非ざれば興すことは能はず」。私はこの精神で各クラブを訪問させていた

だき、クラブに少しでも変化が起こり、今以上に各クラブの存在価値が出てくればと思っています。

私の奉仕の原点は、あくまで自らの仕事を通じて学んだ職業奉仕であり社会奉仕です。「JC(青年会議所)」在籍中のさまざまな国際交流や活動、その後携わってきた世界の恵まれない子供たちを救うために活動をしている団体、「セーブ・ザ・チルドレン」が国際奉仕の源です。教育関連のお手伝いをした事が青少年奉仕の基です。各クラブの各種奉仕を支援していきます。米山奨学会等重要プロジェクトにも力をいれて参ります。

【具体的事項】

①ポリオの撲滅

一人ひとりがポリオ撲滅への関心を持ち、何らかの機会にロータリーがポリオ撲滅に取り組んでいることをPRしてもらう等、ぜひ行動に移して下さい。

②会員増強

それぞれのクラブによって、歴史、文化そして現在の事情が各々違うと思います。変化の時代です。女性会員が入っていないクラブは入会を検討してみる、またクラブライフを楽しめる様な趣味の会を作る等工夫を凝らし、若い人々に入会を呼びかけるなど、会員を増やしていただき、活力溢れるクラブにして下さい。

③ロータリー財団

グローバル補助金、地区補助金に取り組んでいるクラブ以外にも、もっと多くのクラブに取り組んでいただき各地域に何かプレゼントしていただけたらと思います。ロータリー財団のエネルギーになる原資は寄付です。奉仕活動を十分にご理解いただき、寄付をしたくなる様にしていきます。ぜひご協力をお願いします。

④戦略計画委員会

ロータリーは、毎年、執行部が変わり、その年年度会長方針、地区ガバナー方針が変わりますが、クラブも企業と同じように中長期の重点方針を決め、実行し



ていただき、魅力あるクラブに変化していただくために、各クラブに「戦略計画委員会」を作っていただきたいと思えます。

⑤地区改革

2660地区ピーク時には5702名の会員が、現在、3700名弱に減っていますが、各地区委員会の活動内容は、大きく変わっていません。見直す時期にきています。その為にはゼロベースで各地区委員会の活動を見直していただき、活動費の削減をし、健全な地区財政にもっていき、単年度黒字化を目指します。今後は、地区が主催する事業を減少させます。ロータリーはあくまでクラブが主体です。

⑥人材育成

ロータリーの大きな役割は、明日のリーダーを育て

ることです。ロータリアンは青少年奉仕のいろいろなプログラムを通し、地域社会やロータリークラブの未来を担う才能豊かな人材を育てることが責務です。

⑦ITの活用

ロータリーも大きく変わり、ITの活用をしなければならなくなっています。マイ・ロータリー(My Rotary)に登録をしていただき、ロータリーをもっと知って下さい。活動が楽しくなります。

最後に、ポール・ハリスは「ロータリーがしかるべき運命を切り開くには常に進化し、時には革命的にならなければならない」と言っています。今こそ変化をしましょう。皆さんと一緒に地区・クラブを変革し、素晴らしい未来溢れる地区・クラブにしていきたいと思います。



2015-16年度
第2660地区 ガバナー補佐の紹介

IM 第1組 **野村 正勝** [箕面千里中央RC]
(のむら まさかつ)

生年月日 1940年6月3日
職 業 (株)P&P 代表
ロータリー歴 1987年4月 箕面中央RC 入会

2005年~2006年 会長
2008年~2009年 地区研究グループ委員会 委員長
2011年~2012年 地区青少年交換委員会 委員長

マルチプル・ポール・ハリス・フェロー、米山功労者(マルチプル)

前年度の西宮ガバナー補佐の後を受けてIM1組のガバナー補佐を務めさせていただきます。立野ガバナーの本年度地区方針を誤りなくお伝えするよう努力いたします。

何しろ、後期高齢者にて種々ご迷惑をおかけするかもしれませんが、各クラブの会員皆様のご指導とご協力をお願い申し上げます。



IM 第2組 **新井 清** [吹田西RC]
(あらい きよし)

生年月日 1939年10月23日
職 業 新井歯科医院
ロータリー歴 1980年6月 吹田西RC 入会
(チャーターメンバー)

1983年~1984年 幹事
1999年~2000年 会長
2002年~2003年 IM実行委員長

マルチプル・ポール・ハリス・フェロー、米山功労者(マルチプル)

“ラビ”・ラビンドランRI会長の崇高な方針、立野ガバナーの熱き思いに感動いたしました。

いよいよガバナー補佐として職務につくこととなりますが、北摂12RCは内にも外にも充実した活動を継続している活発なクラブばかりですので、RI会長・地区ガバナーの方針は十分に理解され、それにこたえる活動をされるものと確信いたしております。

微力でございますが、お役に立てたら幸甚でございます。



**IM 第3組****岩本 静江**

[大東中央RC]

(いわもと しずえ)

生年月日 1938年1月5日

職 業 (有) 岩本

ロータリー歴 1996年3月 大東中央RC 入会
(チャーターメンバー)

2001年~2002年 幹事

2006年~2007年 会長

2009年~2012年 理事

2013年~2014年 理事

マルチプル・ポール・ハリス・フェロー、米山功労者(マルチプル)

本年度のIM第3組のガバナー補佐を拝命いたしました。

『変革を！ロータリーを通じて奉仕(プレゼント)を！』

地区ガバナー方針をお伝えすると共に、それぞれのクラブのご意見等をガバナー及び補佐の皆様にお伝えするというメッセンジャーの役割を、微力ではございますが精一杯努めさせていただきます。

どうぞ各クラブの皆様のご指導ご協力をお願い申し上げます。

**IM 第4組****梅澤 喜八郎**

[東大阪西RC]

(うめざわ きはちろう)

生年月日 1938年4月18日

職 業 (株) ウメザワ

ロータリー歴 1988年5月 東大阪西RC 入会

1994年~1995年 幹事

1999年~2000年 会長

2011年~2012年 地区ローターアクト委員長

マルチプル・ポール・ハリス・フェロー、米山功労者(マルチプル)

昨年度は、前任の井川ガバナー補佐と行動を共にすることにより、多くのことを学ばせていただきました。特に、氏のロータリーについての該博な知識と理解の深さは脱帽の他ありません。

ガバナー補佐の基本的な責務として「RI会長と地区ガバナーの年度方針を共有し、担当クラブに浸透させる」ことが挙げられています。

勉強しなければならないことは山ほどありますが、私なりに努力して責務を果たすべく精一杯務める所存ですので、何分のご理解とご協力をお願いいたします。



**IM 第5組****大富 國正**

[大阪西RC]

(おとみ くにまさ)

生年月日 1938年2月5日

職 業 株式会社 エキスプレス

ロータリー歴 1983年8月 大阪西 RC 入会

1988年~1989年 幹事

2003年~2004年 会長

2005年~2006年 2660地区 地区大会 幹事

ベネファクター、マルチプル・ポール・ハリス・フェロー、米山功労者(マルチプル)

ガバナー補佐エレクトとして12クラブを2回訪問いたしました。他クラブのクラブアセンブリーに参加するのは初体験でした。

IM5組の各クラブはいずれも会員が熱心にクラブ発展に取り組んでおられて素晴らしいクラブばかりでした。増強同好会、ラッキーカード、ショート卓話、バズセッション、地の利を生かした奉仕とかクラブ独自のやり方での活気あるクラブ運営が出来ております。

立野ガバナー年度はクラブの問題点の解決と地区への要望にお応えし、各クラブのさらなる飛躍にお役に立てるよう努力いたします。

**IM 第6組****松川 雅典**

[新大阪RC]

(まつかわ まさのり)

生年月日 1946年11月7日

職 業 弁護士法人 淀屋橋・山上合同

ロータリー歴 1985年5月 新大阪RC 入会
(旧称：大阪北淀RC チャーターメンバー)

1990年~1991年 幹事

2003年~2004年 会長

2009年~2010年 地区クラブ奉仕・拡大増強委員長

ベネファクター、マルチプル・ポール・ハリス・フェロー、米山功労者(マルチプル)

戸田ガバナー補佐の後を受けてIM第6組のガバナー補佐を努めさせていただきます。

今年度の立野ガバナーは、各クラブに「戦略計画委員会」を立ち上げて頂くことを最重点課題とされておられます。そこで私のガバナー補佐年度には、各クラブに戦略計画委員会を作っていただき、実際に活動を開始して頂くお手伝いをさせて頂きたいと考えています。

各クラブにお伺いしてそのクラブの抱える解決課題を現会長・幹事・次期会長・幹事さんと共に見つけさせて頂き、真にそのクラブが活性化するにはどうするかを一緒に考えていきたいと思っております。1年間どうぞ宜しくお願い申し上げます。



**IM 第7組****佐伯 良一**

[大阪心斎橋RC]

(さえき りょういち)

生年月日 1943年2月1日

職 業 公益法人 武者小路千家 官休庵流 家元教授

ロータリー歴 1978年5月 大阪心斎橋RC 入会

2010年~2011年 職業奉仕委員長
 2011年~2012年 クラブ奉仕委員長
 2013年~2014年 会長



ベネファクター、マルチプル・ポール・ハリス・フェロー、米山功労者(マルチプル)

矢田前ガバナー補佐の後を引き継ぎ重責をお受けすることになり、身の引き締まる思いでございます。立野ガバナーの今年度方針「変革を！ロータリーを通じて奉仕(プレゼント)を」を受け、以下の3点に重点を置きIM7組各クラブの変革と活力に満ちた活動促進のお手伝いをさせて頂きたいと思っております。

- (1)戦略計画委員会を活用した各クラブの変革、活性化の促進
- (2)各クラブの力を合わせたIM、共同奉仕活動、ロータリーデーの実施
- (3)会長幹事会の効果的活用等、IM7組の運営の充実強化

矢田前ガバナー補佐はじめ、これまでのガバナー補佐の皆様のご功績を汚すことのないよう微力を捧げたいと思っております。各クラブの皆様のご理解とご協力を宜しくお願い申し上げます。

IM 第8組**境 高彦**

[大阪城南RC]

(さかい たかひこ)

生年月日 1944年10月7日

職 業 有限会社ジョイア 会長

ロータリー歴 1985年6月 大阪城南RC 入会

1989年~1990年 幹事
 1993年~1994年 理事
 1996年~1997年 地区会員増強委員
 2006年~2007年 会長
 2011年~2012年 地区代表幹事



マルチプル・ポール・ハリス・フェロー、米山功労者(マルチプル)

前年度の川上ガバナー補佐の後を受けてIM8組のガバナー補佐を務めさせていただきます。

立野ガバナーの地区方針を各クラブへお伝えし、一方クラブの活動状況や地区に対しての要望を正確にガバナーに報告する事を旨とする重要な役割と考えています。

ロータリー活動は各クラブが主体である事を認識し、地区とクラブの橋渡し役として頑張りますのでご協力の程、宜しくお願い申し上げます。



2015-2016年度 国際ロータリー第2660地区 地区予算

地区運営資金

【収入の部】

(単位：円)

科 目	14-15予算	15-16予算	増 減
1. 地区資金	36,500,000	36,000,000	- 500,000
2. RI助成金	1,600,000	1,700,000	100,000
3. 雑収入	600,000	500,000	- 100,000
収入合計	38,700,000	38,200,000	- 500,000

【支出の部】

(単位：円)

科 目	14-15予算	15-16予算	増 減
A. 負担金			
1. ガバナー会	760,000	760,000	0
2. ロータリー文庫	1,140,000	1,140,000	0
3. 平和奨学生支援協力金	60,000	60,000	0
小 計	1,960,000	1,960,000	0
B. 会議費			
1. PETS・チーム研修セミナー	1,550,000	1,550,000	0
2. 地区合同委員会	850,000	0	- 850,000
3. 財団セミナー	600,000	0	- 600,000
4. DG・PG・GE会議	0	0	0
5. G補佐・地区幹事会	20,000	20,000	0
6. GE国際協議会	730,000	730,000	0
7. 予備費	100,000	50,000	- 50,000
小 計	3,850,000	2,350,000	- 1,500,000
C. ガバナー関係費			
1. ガバナー事務所経費*	31,000,000	30,000,000	- 1,000,000
2. ガバナー月信	5,400,000	3,600,000	- 1,800,000
3. ガバナー補佐経費	70,000	70,000	0
4. 直前DG記念品	100,000	100,000	0
小 計	36,570,000	33,770,000	- 2,800,000
D. 地区基金への繰入金	0	0	0
E. 総予備費	120,000	100,000	- 20,000
支出合計	42,500,000	38,180,000	- 4,320,000
収支差額	- 3,800,000	20,000	3,820,000
前年度繰越金	20,193,937	16,393,937	- 3,800,000
次年度繰越金	16,393,937	16,413,937	20,000



ガバナー事務所諸経費

(単位：円)

科 目	14-15予算	15-16予算	増 減
1. 家賃・光熱費	4,500,000	4,500,000	0
2. 給料・手当	17,000,000	16,400,000	- 600,000
3. 厚生費	2,500,000	2,500,000	0
4. コンピューター関係費用	1,400,000	1,400,000	0
5. DG・GE交通会合費	1,000,000	1,000,000	0
6. 印刷費	1,500,000	1,100,000	- 400,000
7. 交通通信費	1,600,000	1,600,000	0
8. 文献費	100,000	100,000	0
9. 事務用品費	600,000	600,000	0
10. 什器備品費	200,000	200,000	0
11. 雑費	500,000	500,000	0
12. 予備費	100,000	100,000	0
合 計	31,000,000	30,000,000	- 1,000,000



地区活動資金

【収入の部】

(単位：円)

科 目	14-15予算	15-16予算	増 減
1. 地区資金	25,550,000	25,200,000	- 350,000
2. RI規定審議会派遣積立金戻入	323,560	0	- 323,560
収入合計	25,873,560	25,200,000	- 673,560

【支出の部】

(単位：円)

科 目	14-15予算	15-16予算	増 減
A. 地区委員会活動費			
1. DG指名(委)	20,000	10,000	- 10,000
2. 意義ある業績賞(委)	10,000	10,000	0
3. クラブ奉仕部門			
クラブ奉仕・拡大増強(委)	500,000	350,000	- 150,000
広報(委)	1,040,000	500,000	- 540,000
4. 職業奉仕部門			
職業奉仕(委)	260,000	350,000	90,000
5. 社会奉仕部門			
社会奉仕(委)	400,000	300,000	- 100,000
6. 青少年奉仕部門			
青少年合同委員長会議	20,000	20,000	0
青少年活動(委)	4,500,000	4,000,000	- 500,000
ローターアクト(委)	4,800,000	4,000,000	- 800,000
インターアクト(委)	2,000,000	2,000,000	0
青少年交換(委)	6,500,000	4,500,000	- 2,000,000
7. 国際奉仕部門			
国際奉仕(委)	420,000	300,000	- 120,000
8. ロータリー財団部門			
ロータリー財団(委)	570,000	860,000	290,000
財団地区補助金G補助金(G)	20,000		- 20,000
職業研修チーム(G)	1,600,000		- 1,600,000
財団奨学金・学友R・平和フェローシップ(G)	570,000		- 570,000
資金推進小委員会	30,000		- 30,000
ポリオプラス小委員会	150,000		- 150,000
地区財団資金管理小委員会	50,000		- 50,000
補助金小委員会	50,000		- 50,000
9. 米山奨学部門			
米山奨学(委)	580,000	350,000	- 230,000
10. 災害支援プロジェクト	100,000	80,000	- 20,000
11. RI規定審議会派遣積立金	0	0	0
12. RIJYEC維持協力金	400,000	720,000	320,000
13. 危機管理積立金	0	0	0
14. 予備費	1,500,000	1,000,000	- 500,000
小 計	26,090,000	19,350,000	- 6,740,000
B. RI会長DG協調事業費	3,000,000	2,000,000	- 1,000,000
C. 賠償責任保険	0	1,000,000	1,000,000
D. IM広報活動補助金	2,400,000	2,400,000	0
E. 研修委員会	1,200,000	350,000	- 850,000
F. ロータリー研究会準備金	0	0	0
支出合計	32,690,000	25,100,000	- 7,590,000
収支差額	- 6,816,440	100,000	6,916,440
前年度繰越金	20,897,531	14,081,091	- 6,816,440
次年度繰越金	14,081,091	14,181,091	100,000



特別会計

1. 地区大会資金

【収入の部・支出の部】

(単位：円)

	14-15予算	15-16予算	増 減
前年度繰越金	10,593,683	9,318,346	- 1,275,337
地区資金	18,250,000	18,000,000	- 250,000
地区大会会計繰入額	28,843,683	27,318,346	- 1,525,337
地区大会会計戻入額	9,318,346	9,318,346	0
次年度繰越金	9,318,346	9,318,346	0

2. 米山奨学生生活動費

【収入の部】

(単位：円)

科 目	14-15予算	15-16予算	増 減
(財)米山記念奨学会より	2,700,000	2,200,000	- 500,000
選考試験補助金	0	0	0
カウンセラー研修会補助金	0	0	0
ホームカミング補助金	0	0	0
レクリエーション登録料	0	0	0
米山奨学歓送迎会登録料	0	0	0
米山奨学からの補填金	0	0	0
地区活動資金からの補填金	0	0	0
受取利息	0	0	0
収入合計	2,700,000	2,200,000	- 500,000

【支出の部】(米山活動費)

(単位：円)

科 目	14-15予算	15-16予算	
カウンセラー研修会	0	0	0
情報交換会	0	0	0
レクリエーション	2,700,000	2,200,000	- 500,000
選考会	0	0	0
歓送迎会	0	0	0
オリエンテーション	0	0	0
ホームカミング	0	0	0
米山奨学会学友会支援	0	0	0
米山委員長会議	0	0	0
(財)米山奨学会へ返金	0	0	0
スピーチコンテスト	0	0	0
支出合計	2,700,000	2,200,000	- 500,000
収支差額	0	0	0
前年度繰越金	0	0	0
次年度繰越金	0	0	0



3. 世界社会奉仕基金（国際奉仕基金）

【収入の部】

(単位：円)

科 目	14-15予算	15-16予算	増 減
クラブ拋出金	0	0	0
寄附金	0	0	0
受取利息	0	0	0
収入合計	0	0	0

【収入の部】

	14-15予算	15-16予算	
奉仕活動費支出額	0	0	0
送金手数料	0	0	0
支出合計	0	0	0
収支差額	0	0	0
前年度繰越金	0	0	0
次年度繰越金	0	0	0

4. RI規定審議会派遣積立金【収入の部・支出の部】

(単位：円)

	14-15予算	15-16予算	
前年度繰越金	923,560	1,000,000	76,440
地区活動資金繰入額	400,000		- 400,000
地区活動資金戻入額	323,560		- 323,560
審議会派遣費用支払額	0	0	0
次年度繰越金	1,000,000	1,000,000	0

5. 危機管理積立金【収入の部・支出の部】

(単位：円)

	14-15予算	15-16予算	
前年度繰越金	10,000,000	10,000,000	0
地区活動資金繰入額	0	0	0
危機対応支出額	0	0	0
次年度繰越金	10,000,000	10,000,000	0

6. 地区基金【収入の部・支出の部】

(単位：円)

	14-15予算	15-16予算	
前年度繰越金	20,000,000	20,000,000	0
地区運営資金繰入額	0	0	0
取崩額	0	0	0
次年度繰越金	20,000,000	20,000,000	0



ロータリー特別月間

月	～ 2015年 6月	2015年 7月 ～
8月	会員増強・拡大月間	会員増強・拡大月間
9月	新世代のための月間	基本的教育と識字率向上月間／ロータリーの友月間(日本独自)
10月	職業奉仕月間／米山月間	経済と地域社会の発展月間／米山月間(日本独自)
11月	ロータリー財団月間	ロータリー財団月間
12月	家族月間	疾病予防と治療月間
1月	ロータリー理解推進月間	職業奉仕月間
2月	世界理解月間	平和と紛争予防／紛争解決月間
3月	識字率向上月間	水と衛生月間
4月	雑誌月間	母子の健康月間
5月		青少年奉仕月間
6月	ロータリー親睦活動月間	ロータリー親睦活動月間

RI第2660地区 年間カレンダー

2015年	
6月6日(土)～9日(火)	国際大会 サンパウロ(ブラジル)
6月20日(土)	地区会員増強セミナー 大阪YMCA会館
7月31日(金)～8月2日(日)	少年少女ニコニコキャンプ(ホスト:東大阪) 東大阪市立野外活動センター 自由の森なるかわ
8月29日(土)	地区ロータリー財団セミナー 大阪YMCA会館
10月10日(土)～12日(月・祝)	秋のライラ(ホスト:大阪心斎橋) 六甲山YMCA
12月4日(金)～5日(土)	地区大会(ホスト:大阪) リーガロイヤルホテル 大阪国際会議場
2016年	
2月20日(土)	地区財団補助金管理セミナー 大阪YMCA会館
3月12日(土)(予定)	PETS・地区チーム研修セミナー(ホスト:大阪北)
4月9日(土)(予定)	地区研修・協議会(ホスト:大阪北)
4月11日(月)～15日(金)	RI規定審議会 シカゴ・オヘア(アメリカ)
未定	春のライラ(ホスト:未定)
5月28日(土)～6月1日(水)	国際大会 ソウル(韓国)



主要報告書

報告事項	期 日	報 告 先
1. 半期報告	7月1日 1月1日	R I 米国本部からEメールもしくは、郵送の請求書に従って送金
2. クラブ会員数及び出席率等報告	翌月15日午前中までに必着	ガバナー事務所
3. クラブ会員数および女性会員数報告のお願い	前期7月 7日までに必着	ガバナー事務所 6月30日付、7月1日付
4. 物故者報告用紙	その都度	ガバナー事務所
5. クラブ細則の変更	その都度	ガバナー事務所
6. 地区大会提出・信任状証明書	2015年10月31日	直前の半期人頭分担金支払時会員数25名毎に1名またはその端数13名以上の場合はさらに1名を選ぶ。(RI細則15.050.1)
7. 新入会員、退会者、会員の住所または種類の変更	その都度	①RIにウェブサイトを通してMy Rotaryから報告 ②日本事務局にFAXにて報告
8. クラブ会長、幹事、例会場、日時、事務所等の変更届	その都度	①国際ロータリー日本事務局 ②ガバナー事務所 ③ロータリーの友事務所
9. RI文献購入申込 各RC常備の注文用紙にて	その都度	国際ロータリー日本事務局
10. 次年度クラブ会長・幹事報告 (公式名簿・記載資料)	クラブ役員が決定次第	R I にウェブサイトを通してMy Rotaryから報告
11. 国際大会提出・信任状証明書 (会長・幹事のサインが必要)	4月	国際大会出席者の代議員またはその代理者(ガバナーエレクトなど)用紙はRIより直接各クラブにメール配信される。
12. 寄付の増進目標	2015年5月1日	My Rotaryからロータリークラブ・セントラルに入力
13. 会員増強目標	2015年6月1日	My Rotaryからロータリークラブ・セントラルに入力

報告書送付先及び送金先

国際ロータリー	Rotary International One Rotary Center, 1560 Sherman Avenue, Evanston, IL 60201-3698, U.S.A. TEL 1-847-866-3000 FAX 1-847-328-8554 または 1-847-328-8281
国際ロータリー日本事務局	〒108-0073 東京都港区三田1-4-28 三田国際ビル24階 クラブ・地区支援室 TEL (03) 5439-5800 地区・クラブ関係のお問い合わせ 財 団 室 TEL (03) 5439-5805 ロータリー財団関係のお問い合わせ 経 理 室 TEL (03) 5439-5803 出納関係のお問い合わせ 資 料 室 TEL (03) 5439-5802 文献・資料の注文、お問い合わせ 各 室 共 通 FAX (03) 5439-0405
公益財団法人 ロータリー米山記念奨学会	〒105-0011 東京都港区芝公園 2-6-15 黒龍芝公園ビル3F TEL (03) 3434-8681 FAX (03) 3578-8281 (三井住友銀行 京橋支店 普通 0920373)
一般社団法人 ロータリーの友事務局	〒105-0011 東京都港区芝公園 2-6-15 黒龍芝公園ビル4F TEL (03) 3436-6651 FAX (03) 3436-5956 (三井住友銀行 浜松町支店 普通 7450015)
国際ロータリー第2660地区	〒541-0052 大阪市中央区安土町 1-5-11 トヤマビル東館6階 TEL (06) 6264-2660 FAX (06) 6264-2661 (りそな銀行 大阪営業部 普通 1651515)
ロータリー文庫	〒105-0011 東京都港区芝公園 2-6-15 黒龍芝公園ビル3F TEL (03) 3433-6456 FAX (03) 3459-7506



主要送金

送 金	期 日	送 金 先																				
1. 人頭分担金 1人当り半年分 (\$27.50) 中途入会者の場合 比例人頭分担金として、次の半期が始まるまで 一ヶ月につき、\$27.50÷6 の金額	7月1日 1月1日	三井住友銀行 新宿通支店 普通 6733244 国際ロータリー日本事務局 事務局長 大島四郎																				
2. 規定審議会のための追加人頭分担金1人当り \$1.50	7月1日																					
3. 「The Rotarian」の購読料 半年分 \$12.00	7月1日 1月1日																					
4. ロータリー財団への寄付 年次寄付： 各クラブで目標金額を設定 恒久基金寄付： ベネファクター(1,000ドル以上寄付した場合) 大口寄付： 大口寄付者(累計寄付金1万ドル)	随 時	<div style="border: 1px dashed black; padding: 5px;"> (公益財団法人ロータリー 日本財団への寄付) 三井住友銀行 赤羽支店 普通 3978101 公益財団法人 ロータリー日本財団 </div> <div style="border: 1px dashed black; padding: 5px; margin-top: 10px;"> 米ドル建の専用口座 (税制上の優遇措置対象外) 三井住友銀行 新宿通支店 普通 0100707 Rotary International </div>																				
5. 地区運営資金・地区活動資金・地区大会資金 <table style="width: 100%; border-collapse: collapse;"> <thead> <tr> <th></th> <th style="text-align: center;">前期分</th> <th style="text-align: center;">後期分</th> <th style="text-align: center;">合計(年間)</th> </tr> </thead> <tbody> <tr> <td>地区運営資金</td> <td style="text-align: right;">5,000円</td> <td style="text-align: right;">5,000円</td> <td style="text-align: right;">10,000円</td> </tr> <tr> <td>地区活動資金</td> <td style="text-align: right;">3,500円</td> <td style="text-align: right;">3,500円</td> <td style="text-align: right;">7,000円</td> </tr> <tr> <td>地区大会資金</td> <td style="text-align: right;">5,000円</td> <td style="text-align: center;">-</td> <td style="text-align: right;">5,000円</td> </tr> <tr> <td>計(一人当たり)</td> <td style="text-align: right;">13,500円</td> <td style="text-align: right;">8,500円</td> <td style="text-align: right;">22,000円</td> </tr> </tbody> </table> 中途入会者及び新クラブ設立の場合 7月2日より10月1日まで入会した会員に対し ¥9,250 1月2日より 4月1日まで入会した会員に対し ¥4,250		前期分	後期分	合計(年間)	地区運営資金	5,000円	5,000円	10,000円	地区活動資金	3,500円	3,500円	7,000円	地区大会資金	5,000円	-	5,000円	計(一人当たり)	13,500円	8,500円	22,000円	7月1日 1月1日 10月1日 4月1日	第2660地区会計
	前期分	後期分	合計(年間)																			
地区運営資金	5,000円	5,000円	10,000円																			
地区活動資金	3,500円	3,500円	7,000円																			
地区大会資金	5,000円	-	5,000円																			
計(一人当たり)	13,500円	8,500円	22,000円																			
6. 財団法人ロータリー米山記念奨学会への寄付 普通寄付金は1人当り各クラブの決定額の半分 特別寄付金は随時送金	7月1日 1月1日	ロータリー米山記念奨学会																				
7. 「ロータリーの友」購読料 半期分 ¥1,296(消費税含む) (但し、中途入会者については 雑誌を受け取った月より 月割1部¥216) ※請求書が「友」より各クラブへ送付されるので、確認してから 振込のこと	7月1日 1月1日	ロータリーの友事務局																				



IMロータリーデー 日程一覧表

組	開催年月日	ホストクラブ	所属クラブ	クラブ数	ガバナー補佐
1	2016年 4月2日(土)	豊中千里	池田、池田くれは、 箕面、箕面千里中央、 豊中、豊中南、豊中千里	7	野村 正勝 (箕面千里中央)
2	2016年 2月27日(土)	千里メイプル	茨木、茨木東、茨木西、千里、 千里メイプル、摂津、吹田、 吹田江坂、吹田西、 高槻、高槻東、高槻西	12	新井 清 (吹田西)
3	2016年 3月26日(土)	門 真	大東、大東中央、枚方、門真、 交野、香里園、くずは、守口、 守口イブニング、寝屋川、 四條畷	11	岩本 静江 (大東中央)
4	2016年 2月11日 (木・祝)	大阪柏原	東大阪、東大阪中央、東大阪東、 東大阪みどり、東大阪西、 大阪柏原、大阪ネクスト、 八尾、八尾中央、八尾東	10	梅澤喜八郎 (東大阪西)
5	2016年 2月13日(土)	大阪西	大阪中央、大阪堂島、大阪北、 大阪北梅田、大阪西、大阪大淀、 大阪リバーサイド、大阪西北、 大阪そねざき、大阪梅田、 大阪梅田東、大阪ユニバーサルシティ	12	大富 國正 (大阪西)
6	2015年 11月21日(土)	大阪天満橋	大阪、大阪東、 大阪東淀ちややまち、大阪城東、 大阪中之島、大阪大手前、 大阪城北、大阪天満橋、 大阪鶴見、大阪淀川、新大阪	11	松川 雅典 (新大阪)
7	2015年 11月7日(土)	大阪うつぼ	大阪フレンド、 大阪御堂筋本町、大阪南、 大阪難波、大阪なにわ、 大阪西南、大阪船場、 大阪心斎橋、大阪うつぼ	9	佐伯 良一 (大阪心斎橋)
8	2016年 1月30日(土)	大阪東南	大阪平野、大阪イブニング、 大阪城南、大阪みおつくし、 大阪咲洲、大阪天王寺、 大阪帝塚山、大阪東南、 大阪アーバン	9	境 高彦 (大阪城南)



2015-16年度 ガバナー公式訪問日程

日	2015年7月	8月	9月	10月	11月	12月	2016年1月	2月	3月	4月	5月	6月	日
1	水 第1回GPCG会議 懇談会	土	火 豊中	木 ◆大阪東区中野 ◆大阪西区 ◆大阪北区 ◆大阪南区 ◆大阪東区 ◆大阪西区 ◆大阪北区 ◆大阪南区	日	火 財団地域 セミナー	金	月	火	金	日	水	1
2	木	日	水 香里園	金	月	水 財団地域 セミナー メジャー・ドナー・午宴会 第2回ガバナー会議	土	火	水	土 IM1組	月	木	2
3	金	月	木 大阪天満橋	土	火	木 ロータリー 研究会	日	水	木	日	火	金	3
4	土	火	金 八尾東	日	水 ◆池田 ★茨木西	金 地区大会	月	木	金	月	水	土	4
5	日	水 大阪城北	土	月 池田くれは	木 ▲大阪みおつし	土 地区大会	火	金	土	火	木	日	5
6	月	木	日	火 大阪柏原 ★八尾中央	金 高槻東	日	水	土	日	水	金	月	6
7	火	金 大阪梅田東	月	水	土 IM7組	月	木	日	月	木	土	火	7
8	水	土	火 大阪うつほ	木 大阪御堂筋本町	日	火	金	月	火	金	日	水	8
9	木	日	水 守口	金 大阪大手前	月 大阪北梅田	水	土	火	水	土 地区研修 協議会	月	木	9
10	金	月	木 茨木東	土	火 吹田江坂	木 ◆交野・枚方 くずば	日	水	木	日	火	金	10
11	土	火	金	日	水 高槻	金	月	木 IM4組	金	月	水	土	11
12	日	水	土	月 ◆大阪大淀 ◆大阪梅田 ◆大阪難波 ◆大阪なにわ	木 寝屋川	土	火	金	土 PETS	火	木	日	12
13	月	木	日	火 大阪鶴見	金	日	水	土 IM5組	日	水	金	月	13
14	火	金	月	水 八尾 ●大阪ネクスト	土	月	木	日	月	木	土	火	14
15	水	土	火	木 ◆大阪中之島 ★千里メイプル	日	火	金	月	火	金	日	水	15
16	木	日	水 大阪帝塚山	金 大阪ユニバー サルシティ	月	水	土	火	水	土	月	木	16
17	金	月	木 門真	土	火 千里	木	日	水	木	日	火	金 大阪	17
18	土	火	金 大阪心斎橋	日	水 大阪そねざき	金	月	木	金	月	水	土	18
19	日	水	土	月 吹田西	木 豊中南	土	火	金	土	火	木	日	19
20	月	木 高槻西	日	火 大阪西北	金	日	水	土 補助金管理 セミナー	日	水	金	月	20
21	火	金 摂津	月	水 茨木	土 IM6組	月	木	日	月	木	土	火	21
22	水	大阪北	土	火 ◆大阪中央 ★箕面	日	火	金	月	火	金	日	水	22
23	木	大阪東	日	水 箕面千里中央	月	水	土	火	水	土	月	木	23
24	金	月 大阪船場	木	土	火	木	日	水	木	日	火	金	24
25	土	火	金 ◆大阪城南 大阪東南	日	水	金	月	木	金	月	水	土	25
26	日	水 大阪フレンド	土	月	木	土	火	金	土 IM3組	火	木	日	26
27	月 ◆大阪西 大阪リバーサイド	木	日	火 ◆大東 大東中央 四条城	金	日	水	土 IM2組	日	水	金	月	27
28	火 大阪南	金 大阪淀川 大阪東淀川 やま まち 新大阪	月	火 大阪堂島	水 大阪咲洲	土	月	日	月	木	土	火	28
29	水 大阪西南	土 地区財団 セミナー	火 大阪天王寺	木 ◆吹田 ★守ロイフンク	日	火	金	月	火	金	日	水	29
30	木	日	水 豊中千里	金 大阪城東	月	水	土 IM8組	水	土	月	木	30	
31	金 ニコニコ キャンプ	月	土	日	月	火	水	木	金	土	日	31	

◆12:30~ ▲14:30~
■18:00~ ★18:30~ ●19:30~



各クラブ創立日・認証日一覧表

クラブ名	創立年月日	認証日	周年	入会金	年会費	ビクターフィー	備考
大東	1967年12月26日	1968年 1月24日		¥150,000	¥240,000	¥3,000	
大東中央	1996年 3月14日	1996年 4月16日	20	¥100,000	¥240,000	¥3,000	
東大阪	1957年 6月 4日	1957年 6月17日		¥120,000	¥320,000	¥4,500	
東大阪中央	1972年 2月20日	1972年 3月 3日		¥100,000	¥285,000	¥4,500	
東大阪東	1965年 3月 4日	1965年 4月28日		¥100,000	¥280,000	¥3,000	
東大阪みどり	1998年 9月24日	1998年10月28日		¥100,000	¥320,000	¥3,000	
東大阪西	1985年 3月18日	1985年 3月29日		¥100,000	¥315,000	¥4,500	
枚方	1961年 2月28日	1961年 4月 3日	55	¥200,000	¥250,000	¥3,000	
茨木	1959年12月23日	1960年 2月 9日		¥100,000	¥260,000	¥2,500	
茨木東	1974年 2月14日	1974年 3月 8日		¥100,000	¥260,000	¥3,000	第4週は¥4,000
茨木西	1993年12月 8日	1993年12月21日		¥150,000	¥290,000	¥4,000	第2・4週は¥2,000
池田	1954年 4月24日	1954年 5月 4日		¥150,000	¥300,000	¥3,000	
池田くれは	1984年 4月16日	1984年 4月24日		¥100,000	¥260,000	¥3,500	
門真	1969年 4月17日	1969年 6月13日		¥100,000	¥300,000	¥3,500	軽食日は¥2,500
交野	1984年 6月25日	1984年 6月28日		¥50,000	¥200,000	¥2,000	
香里園	1995年 4月29日	1995年 5月31日		¥100,000	¥250,000	¥2,500	
くずは	1974年 5月30日	1974年 6月25日		¥200,000	¥280,000	¥3,000	第2週は¥1,500
箕面	1969年 4月17日	1969年 5月 9日		¥100,000	¥300,000	¥3,500	
箕面千里中央	1980年 6月13日	1980年 6月13日		¥100,000	¥336,000	¥4,000	
守口	1961年 3月20日	1961年 4月24日		¥100,000	¥300,000	¥3,000	
守口イブニング	2000年11月 2日	2000年11月22日	15	¥100,000	¥300,000	¥3,000	
寝屋川	1969年 4月18日	1969年 4月25日		¥100,000	¥290,000	¥3,000	
大阪	1922年11月17日	1923年 2月10日		¥200,000	¥320,000	¥4,800	
大阪中央	1984年 1月26日	1984年 2月 6日		¥250,000	¥300,000	¥4,000	第2・4週は¥3,000
大阪堂島	1987年 6月15日	1987年 6月29日		¥200,000	¥300,000	¥4,000	
大阪フレンド	1999年 6月 3日	1999年 6月23日		¥50,000	¥360,000	¥4,500	月1回軽食¥3,500 隔月1回¥4,800
大阪東	1957年 6月 6日	1957年 6月17日		¥100,000	¥280,000	¥4,800	最終週は¥4,600
大阪東淀ちゃやまち	1970年 6月26日	2009年 5月18日		¥200,000	¥340,000	¥4,600	軽食日は¥3,500
大阪平野	1975年 2月20日	1975年 3月29日		¥200,000	¥340,000	¥4,500	最終週は¥2,800
大阪イブニング	1986年 1月23日	1986年 2月17日	30	¥150,000	¥344,000	¥3,000	
大阪城南	1969年 5月30日	1969年 6月13日		¥100,000	¥340,000	¥4,500	第1例会は軽食¥3,500
大阪城東	1973年 4月27日	1973年 6月 7日		¥150,000	¥340,000	¥4,800	
大阪柏原	1970年 6月 1日	1970年 6月17日		¥100,000	¥280,000	¥3,000	
大阪北	1952年12月16日	1953年 1月16日		¥150,000	¥300,000	¥4,300	
大阪北梅田	1992年 1月20日	1992年 2月17日		¥100,000	¥300,000	¥4,600	最終週は軽食¥3,100
大阪御堂筋本町	1991年 3月26日	2012年11月21日		¥100,000	¥300,000	¥4,800	第1例会日 フレンドリーミール¥3,800
大阪南	1952年12月16日	1953年 1月16日		¥150,000	¥300,000	¥4,500	
大阪みおつくし	2013年 3月 7日	2013年 6月17日		¥150,000	¥120,000	¥2,000	昼食付
大阪中之島	1992年10月29日	1992年11月20日		¥100,000	¥300,000	¥4,000	
大阪難波	1976年 8月 5日	1976年 8月27日	40	¥100,000	¥330,000	¥4,500	最終例会日は¥2,700
大阪なにわ	1984年 2月23日	1984年 3月 5日		¥50,000	¥360,000	¥4,800	コーヒー例会¥2,500



クラブ名	創立年月日	認証日	周年	入会金	年会費	ビクターフィー	備考
大阪ネクスト	2007年10月13日	2007年11月 7日		¥10,000	¥70,000	¥1,000	食食用意なし
大阪西	1957年 6月 4日	1957年 6月17日		¥150,000	¥300,000	¥4,700	毎月最終例会は¥3,600
大阪大手前	1983年 3月18日	1983年 4月6日		¥200,000	¥320,000	¥4,800	軽食日は¥4,100
大阪大淀	1973年 2月22日	1973年 3月20日		¥200,000	¥330,000	¥5,000	軽食日は¥3,500
大阪リバーサイド	1980年 4月10日	1980年 4月29日		¥200,000	¥300,000	¥3,000	最終週は¥2,000
大阪咲洲	1995年10月11日	1995年10月31日	20	¥100,000	¥300,000	¥4,000	
大阪西北	1969年 5月27日	1969年 6月13日		¥200,000	¥270,000	¥4,800	第3例会日は¥3,700
大阪西南	1969年 5月21日	1969年 6月 9日		¥150,000	¥280,000	¥4,800	
大阪船場	1988年 5月23日	1988年 6月 3日		¥150,000	¥320,000	¥4,800	
大阪心斎橋	1970年11月10日	1970年11月19日	45	¥150,000	¥300,000	¥4,500	最終例会日は¥3,500
大阪城北	1977年 6月29日	1977年 6月20日		¥200,000	¥300,000	¥4,000	
大阪そねざき	1994年 3月 2日	1994年 3月16日		¥150,000	¥320,000	¥4,800	第3週は¥3,600
大阪天満橋	1967年11月 4日	1967年12月21日		¥100,000	¥300,000	¥4,800	月1回は¥3,700
大阪天王寺	1969年 6月10日	1969年 6月21日		¥100,000	¥320,000	¥4,500	第2・4週は¥2,500
大阪帝塚山	1961年 2月14日	2011年 5月20日	55	¥100,000	¥300,000	¥4,500	軽食日は¥2,800
大阪東南	1985年11月26日	1985年12月10日		¥150,000	¥120,000	¥4,800	
大阪鶴見	1984年 7月10日	1984年 8月 6日		¥200,000	¥300,000	¥4,000	
大阪梅田	1977年 6月29日	1977年 7月30日		¥100,000	¥320,000	¥5,000	軽食日は¥3,500
大阪梅田東	1988年 5月20日	1988年 6月 1日		¥200,000	¥300,000	¥4,000	
大阪アーバン	2011年12月 8日	2011年12月27日		¥80,000	¥176,800	¥2,500	年会費に食事代を含む
大阪うつぼ	1981年 4月17日	1981年 4月28日		¥100,000	¥364,000	¥4,500	年会費に会食費含む
大阪淀川	1961年 1月14日	1961年 6月25日		¥200,000	¥300,000	¥4,000	軽食日は¥3,000
大阪ユニバーサルシティ	2001年 3月27日	2001年 5月 2日	15	¥200,000	¥240,000	¥4,000	軽食日は¥3,000
千里	1973年 6月12日	1973年 6月28日		¥200,000	¥300,000	¥4,500	
千里メイプル	1998年 6月13日	1998年 6月24日		¥80,000	¥300,000	¥3,500	
摂津	1970年 9月26日	1970年10月 9日	45	¥100,000	¥270,000	¥3,000	月1回は¥2,000
四條畷	1977年11月30日	1978年 2月 3日		¥50,000	¥120,000	¥2,000	
新大阪	1985年 5月 8日	1985年 5月17日		¥100,000	¥300,000	¥4,000	第3週は軽食¥3,000
吹田	1958年12月18日	1959年 4月15日		¥150,000	¥240,000	¥3,000	最終週は軽食¥1,500
吹田江坂	1990年 2月27日	1990年 3月15日		¥200,000	¥320,000	¥4,000	
吹田西	1980年 6月12日	1980年 6月13日		¥200,000	¥300,000	¥4,000	
高槻	1954年 6月15日	1954年 7月 6日		¥120,000	¥260,000	¥3,000	
高槻東	1973年 3月 1日	1973年 4月19日		¥120,000	¥280,000	¥3,000	
高槻西	1989年 6月15日	1989年 6月27日		¥120,000	¥280,000	¥3,000	
豊中	1959年 6月16日	1959年 6月27日		¥100,000	¥300,000	¥3,000	
豊中南	1969年 6月 5日	1969年 6月13日		¥100,000	¥320,000	¥3,000	
豊中千里	1986年 2月 5日	1986年 2月20日	30	¥100,000	¥320,000	¥4,000	
八尾	1961年 3月28日	1961年 5月 3日	55	¥100,000	¥274,000	¥2,500	
八尾中央	1982年12月 7日	1982年12月15日		¥100,000	¥180,000	¥1,000	年に数回、移動例会あり
八尾東	1973年 2月23日	1973年 5月 2日		¥50,000	¥270,000	¥3,000	

(注) 大阪RCは1949年4月13日に再認証



第2660地区 各ロータリークラブ ホームページ・E-mailアドレス

No.	クラブ名	ホームページ	E-mail
1	大東	http://www.daito-rc.org/	office@daito-rc.org
2	大東中央	http://www.dcrc31477.com/	dc-rc@eagle.ocn.ne.jp
3	東大阪	http://www.higashiosaka-rc.jp/	rcmail@lime.ocn.ne.jp
4	東大阪中央	http://higashiosaka-central-rc.com/	hcrc@at.wakwak.com
5	東大阪東	http://www.higashiosaka-eastrc.jp/	higashiohrc@air.ocn.ne.jp
6	東大阪みどり	http://www.george24.com/~midorirc	midori-rc@george24.com
7	東大阪西	http://www9.ocn.ne.jp/~hon-rc/	hon-rc@soleil.ocn.ne.jp
8	枚方	http://www.hirakata-rc.jp	office@hirakata-rc.jp
9	茨木	http://www.ibaraki-rc.com	jimukyoku@ibaraki-rc.com
10	茨木東	http://ibaraki-east-rc.org/	ierotary@beach.ocn.ne.jp
11	茨木西	http://www.ibarakiwest.is-mine.net/	ibanisi@theia.ocn.ne.jp
12	池田	http://www12.plala.or.jp/ikedarc/	ikedarc@amber.plala.or.jp
13	池田くれは	http://www.ikedakureha.jp	ikedakureha@gamma.ocn.ne.jp
14	門真	http://kadoma-rc.com	office-kadoma@silk.plala.or.jp
15	交野	http://katanorc.sakura.ne.jp	katanorc@oak.ocn.ne.jp
16	香里園	http://korienrc.sakura.ne.jp	korien-rc@aria.ocn.ne.jp
17	くずは	http://www.kuzuha-rc.jp	info@kuzuha-rc.jp
18	箕面	http://www.mino-orc.net	mino-orc@abeam.ocn.ne.jp
19	箕面千里中央	http://www5.ocn.ne.jp/~minoh-c/	mc-rc@citrus.ocn.ne.jp
20	守口	http://www.moriguchi-rc.jp	info@moriguchi-rc.jp
21	守口イブニング	http://www7b.biglobe.ne.jp/~m-eveningrc/	m-evening@msj.biglobe.ne.jp
22	寝屋川	http://neyagawa-rc.net/	jimukyoku@neyagawa-rc.net
23	大阪	http://www.osaka-rc.org	secretariat@osaka-rc.org
24	大阪中央	http://www.osaka-central-rc.org/	osaka-central-rc@nifty.com
25	大阪堂島	http://sites.google.com/site/osakadojimarcc/	dojimarcc@violin.ocn.ne.jp
26	大阪フレンド	http://ofrc.info	osakafriend-rc@soleil.ocn.ne.jp
27	大阪東	http://www.osaka-east-rc.org	osaestrc@silver.ocn.ne.jp
28	大阪東淀ちゃやまち	http://www1.ocn.ne.jp/~hycm-rc/	h-yodo-chaya-m.rc@shore.ocn.ne.jp
29	大阪平野	http://www.hiranorc.com/	hiranorc@lily.ocn.ne.jp
30	大阪イブニング	http://osaka-evening.com/	evening@theia.ocn.ne.jp
31	大阪城南	http://www.osaka-johnan-rc.org/	johnan25@crocus.ocn.ne.jp
32	大阪城東	http://www.osaka-jrc.org	jrc@almond.ocn.ne.jp
33	大阪柏原	http://www4.ocn.ne.jp/~okrotary/	okrc@pearl.ocn.ne.jp
34	大阪北	http://www.osaka-north-rc.org/	osakanorth@osaka-north-rc.org
35	大阪北梅田	http://www.kita-umeda2660rc.org/	info@kita-umeda2660rc.org
36	大阪御堂筋本町	http://www.omh-rc.com	mido-honrc@poplar.ocn.ne.jp
37	大阪南	http://www.osaka-southrc.org/	osaka-south@alpha.ocn.ne.jp
38	大阪みおつくし	http://miotsukushi.o.oo7.jp	naka0303@outlook.jp
39	大阪中之島	http://www.osaka-nakanoshima-rc.org	nakanoshima@ace.odn.ne.jp
40	大阪難波	http://osaka-namba-rc.org	osaka-namba@poem.ocn.ne.jp
41	大阪なにわ	http://osaka-naniwa-rc.org	naniwarcc@theia.ocn.ne.jp
42	大阪ネクスト	http://osaka-next.com/	osaka.next@gmail.com



No.	クラブ名	ホームページ	E-mail
43	大阪西	http://www.osaka-westrc.org	osaka-w@cronos.ocn.ne.jp
44	大阪大手前	http://www.otemae-rotary.com	info@otemae-rotary.com
45	大阪大淀	http://osaka-oyodo-rc.com/	oyodo-rc@h7.dion.ne.jp
46	大阪川ヶ-サイト	http://www3.ocn.ne.jp/~osriver/	osrvsdr@lily.ocn.ne.jp
47	大阪咲洲	http://sakishimarc.web.fc2.com/	sakishima-rc@extra.ocn.ne.jp
48	大阪西北	http://osknwrc.jp/	osk1nwrc@pearl.ocn.ne.jp
49	大阪西南	http://osaka-southwest-rc.org/	seinanrc@pearl.ocn.ne.jp
50	大阪船場	http://sembarotary.club	semba@cocoa.ocn.ne.jp
51	大阪心斎橋	http://www.shinsaibashirc.jp/	s-rotary@galaxy.ocn.ne.jp
52	大阪城北	http://www.osaka-shirokita-rc.jp/	shirokita@s5.dion.ne.jp
53	大阪そねざき	http://www.osakasonezaki-rc.jp	jimukyoku@osakasonezaki-rc.jp
54	大阪天満橋	http://temmabashirc.xsrv.jp/	temma-rc@temmabashirc.xsrv.jp
55	大阪天王寺	http://www1a.biglobe.ne.jp/tennoji-rc	osaka_trc_1969@kfd.biglobe.ne.jp
56	大阪帝塚山	http://osaka-tezukayama-rc.cocolog-nifty.com	osaka.tezukayama.r.c@gmail.com
57	大阪東南	http://osaka-southwest-rc.org/	osktounanrc@gmail.com
58	大阪鶴見	http://rc-osaka-tsurumi.jp/	rcosatrm@cf.mbn.or.jp
59	大阪梅田	http://osaka-umeda-rc.sakura.ne.jp/	umeda-rc@ace.ocn.ne.jp
60	大阪梅田東	http://www.umeda-e.jp	mail@umeda-e.jp
61	大阪アーバン	http://www.ou-rc.org/	ourc.2015@outlook.jp
62	大阪うつぼ	http://www.osa-utsuborc.com/	office@osa-utsuborc.com
63	大阪淀川	http://osaka-yodogawa-rc.jp	office@osaka-yodogawa-rc.jp
64	大阪ユニバーサルシティ	http://www.osaka-ucrc.org	ucrc@osaka-ucrc.org
65	千里	http://e07rky07.ec-net.jp/	senri-rc@giga.ocn.ne.jp
66	千里メイプル	http://senrimaplerc.org	jimukyoku@senrimaplerc.org
67	摂津	http://www.settsu-rc.gr.jp	info@settsu-rc.gr.jp
68	四條畷		shijyonawaterc@yahoo.co.jp
69	新大阪	http://www.shin-osakarc.jp	shin-osaka.rc@blue.plala.or.jp
70	吹田	http://www.suitarotary.marche.ne.jp	suitarotary@sutv.zaq.ne.jp
71	吹田江坂	http://www.suitaesaka-rc.net/index.html	esaka-rc@lake.ocn.ne.jp
72	吹田西	http://www.suita-west-rc.org	src@jasmine.ocn.ne.jp
73	高槻	http://takatsukirc.com	takatsuki.rc@bird.ocn.ne.jp
74	高槻東	http://www.takatsukieast-rc.org	jimu@takatsukieast-rc.org
75	高槻西	http://rc-takatuki-west.main.jp/	aef02524@nifty.com
76	豊中	http://www.sun-inet.or.jp/~jtrc2660/	jtrc2660@sun-inet.or.jp
77	豊中南	http://toyonaka-src.com/	tsrc@mail.infomart.or.jp
78	豊中千里	http://toyonakasenri-rc.main.jp/	info@toyonakasenri-rc.main.jp
79	八尾	http://www.yaorc.com/	info@yaorc.com
80	八尾中央	http://yaocentrc.sakura.ne.jp/	yaocentrc@pearl.ocn.ne.jp
81	八尾東	http://yaohigashi.org/	yaohigashi@japan.email.ne.jp

RI 世界本部ホームページ <http://www.rotary.org/>

ロータリー・ジャパン・ウェブホームページ (日本語によるロータリーの公式ウェブサイト) <http://www.rotary.or.jp/>

青少年交換プログラム

2016～2017年度 派遣学生募集要項

青少年交換プログラムは、1920年代にヨーロッパでロータリアンの子供同士を交換し、互いにホームステイさせあい、我が子のように育ててみようという試みに端を発しています。子どもたちは異国という厳しい環境の中、好意に溢れたロータリアンの庇護のもとで、異文化にふれあい、生活することで互いの立場や違いを認め、尊重する真の国際人として成長していきます。そしてこのプログラムは、次世代の青少年の育成という有意義な奉仕活動として認められ、1972年にRIの定める正式プログラムとなりました。近年、世界中で年間7,000人の16歳から18歳の高校生が参加しています。

こうしたプログラムの成り立ちから、青少年交換プログラムのみ、ロータリアンの子弟参加が認められています。また、ロータリアンの子弟のみならず、関係者の子弟、または来日学生達がお世話になった高等学校からの推薦などにより応募できます。

次々年度(2016～2017年度)の青少年交換学生を下記の要領で募集いたします。各クラブにおかれましては、このプログラムの次世代を担う青少年の育成という趣旨と目的をご理解いただきまして、是非ともご参加していただきますようお願いいたします。

1. 主な交換相手国

アメリカ、カナダ、フランス、フィンランド、ブラジル、オーストラリア、スイス、スウェーデン、台湾、ポーランドなど

2. 交換期間

- 2016年8月に出発し、期間は約1年間。
- 採用及び派遣先は青少年交換委員会において決定します。

3. 交換内容

各々の派遣先のご家庭でホームステイをし、現地の高等学校に通学します。

現地の言葉を学び、人々と交流し、その文化や習慣、歴史を学ぶと共に、日本の文化や伝統、国情を伝え、青少年大使としての国際理解と親善に努めます。

4. 費用

プログラム参加費(¥100,000)、派遣先までの往復旅費、保険料、現地での諸雑費は本人(保護者)の負担とします。現地での生活費、教育費(高校)の全額及び少々の小遣いは、ホストロータリークラブが負担します。

5. 応募資格

- (1)出発時、16～18歳の高校生であること。

- (2)健康で礼儀正しく、水準以上の学力を持ち、外国語の習得に意欲的な学生であること。学業成績は、学年で上位1/3以内の者。(在学高校により差があるので、相談に応じます)

- (3)異文化、異なる環境で1年間過ごすことができる積極性と適応力を備えていること。

- (4)国や地域およびロータリーの親善大使としての使命を理解し、将来、日本国内や海外で活躍が期待できる学生であること

- (5)学校長の推薦と、1年間の派遣先での修学許可が得られる学生であること。(派遣中における現在の学校での単位取得等に関しましては、各学校とご相談下さい。また、派遣相手国での学校の単位は基本的には取得できません)

- (6)ロータリークラブの推薦が得られる学生であること。

6. 応募期限と募集人員

2015年8月28日(金) (期限を厳守願います。)
募集人員は5～8名程度とさせていただきます。

7. 応募方法

応募者は、スポンサークラブを通じて地区青少年交換委員会またはガバナー事務所にお申込みください。なお、申込書はガバナー事務所までご請求ください。

8. 来日学生の受入

原則として、派遣学生を送出したロータリークラブは、交換相手国より来日学生を受け入れなければならないません。

来日学生受入クラブには、地区予算より支援金が支給されます。支援金は受入人数や地区予算で減額となる場合があります。(2015～16年度は40万円の予定です。)

9. 短期交換プログラム

1年間の長期交換のほかに、夏休みなどに数週間ずつ交換する短期交換プログラムもあります。

お問い合わせはガバナー事務所まで。



来日学生と派遣学生の東京研修旅行



コーディネーターニュース 新年度を迎えて（地域別会員増強計画概要）

第2ゾーン
ロータリーコーディネーター

金杉 誠

（横浜西RC）

コーディネーターニュースを発行するようになりましてちょうど1年がたちました。皆様ご承知のように、日本には第1ゾーン第2ゾーン第3ゾーンの3つのゾーンがございます。

このコーディネーターニュースは、各地区を超えて日本全体での情報共有を目指しているものですが、つい先日、北RI直前理事、杉谷RI理事、辰野地域別会員増強プロジェクトリーダー、及び3ゾーンのコーディネーターが日本事務局に集まりまして、15～16年度ガバナーの皆様から頂いたアンケート調査結果に基づきまして、地域別(すなわち日本全体の)会員増強計画の概要を決定いたしました。主な目標を下記に記します。

- 1、全クラブのうちの30%が、ロータリークラブセントラルで少なくとも15の目標を設定し、達成状況を記録する
- 2、各地区で新しいロータリークラブを少なくとも1クラブ設立する
- 3、会員の男女比を縮小するため、女性会員の比率を少なくとも2%増やす
- 4、会員の年齢層を広げるため、40歳未満の会員の比率を少なくとも2%増やす
- 5、新会員推薦者の数を少なくとも1%増やす
- 6、会員維持率を少なくとも1%増やす
- 7、各クラブで会員の50%がMy ROTARYに登録す

- るよう奨励し、My ROTARYの登録者数を増やす
- 8、全クラブの30%が、ウェブサイト、ソーシャルメディア、広報関連資料を更新し、もっと生き生きしたものにす
- 9、全クラブの30%が、「クラブ評価」を実施し、多年度にわたる会員増強戦略を立てる

もちろん各地区ガバナーはそれぞれ地区目標を立てておられると思いますので、各地区での目標達成に向けてご努力頂きますようお願いいたします。今年度の特徴としては従来の会員増強の数値目標のみならず、ロータリークラブセントラルやMy ROTARYへの登録の数値目標が設定されていることであります。これはラビンドランRI会長の示された会長賞の必須項目に「15のクラブ目標をロータリークラブセントラルに入力する」とある事に対応したものです。

何れにしろRIは戦略計画の実践をロータリーのホームページの利用を促進することによって達成しようとしていることの表れでもあります。

各地区におかれましてもITセミナー等を開催して会員全体へのご理解を賜るようお願いいたします。私たちロータリーコーディネーター、ロータリー財団コーディネーター、ロータリー公共イメージコーディネーター、恒久基金大口寄付アドバイザーは、皆様方の地区の研修にも喜んで参加いたしますので、いつでもお気軽にお声をおかけください。



文庫通信 (333号)

「ロータリー文庫」は日本ロータリー 50周年記念事業の一つとして1970年に創立された皆様の資料室です。

ロータリー関係の貴重な文献や視聴覚資料など、約24,000点を収集・整備し皆様のご利用に備えております。閲覧は勿論、電話や書信によるご相談、文献・資料の出版先のご紹介、絶版資料についてはコピーサービスも承ります。また、一部資料はホームページでPDFもご利用いただけます。クラブ事務所にはロータリー文庫の「資料目録」を備えてありますので、ご活用願います。

以下資料のご紹介を致します。

最近のロータリー情報

- ◎ロータリーの目的と人生哲学 上野 操 2015 2p (D.2580武蔵野分区IM報告書)
- ◎日本の職業奉仕観の底流にある思考 ロータリアン二宮尊徳翁
塚原房樹 2015 1p (D.2510月信)
- ◎職業奉仕 D.2660 2015 7p (ロータリーの心と実践改訂版)
- ◎職業奉仕への私の思い、ロータリーは人づくり 渡辺好政 2010 28p
- ◎『奉仕の理念』が世界を救う～古典的職業奉仕論を超えて～ 本田博己 2014 24p
- ◎職業奉仕は I Serve 新藤信之 2014 12p
- ◎ロータリーの歴史年表(改訂) 諏訪昭登 2015 8p
- ◎ロータリーの歴史に学ぶ 諏訪昭登 2015 6p
- ◎国際ロータリー認証状から見た日本戦前史 前岡志郎 2015 70p

[以上申込先：ロータリー文庫]

- ◎読みやすい手続要覧 坂本俊雄 2014 62p

[申込先：(有)レオパオラ FAX (042) 622-7271]

【ロータリー文庫】

〒105-0011 東京都港区芝公園2-6-15 黒龍芝公園ビル3階

TEL (03) 3433-6456 FAX (03) 3459-7506 <http://www.rotary-bunko.gr.jp>

開館 午前10時～午後5時 休館 土・日・祝祭日



敬弔／お知らせ

敬弔 — 謹んでご冥福をお祈り申し上げます —

野村 英雄 会員 (大阪中央RC)

2015年3月11日(享年94歳)

米山功労者、マルチプル・ボール・ハリス・フェロー

お知らせ

○**大阪みおつくしRC** 〈事務所所在地.電話番号.FAX番号変更〉

住所 〒567-0047 茨木市美穂が丘13 ルネ305
TEL 0722-622-7006 FAX 0722-622-7006

○**大阪ネクストRC** 〈事務所所在地.電話番号.FAX番号変更〉

住所 〒572-0054 寝屋川市下神田町25-10-411 松村宅内 大阪ネクストロータリー事務局
TEL 072-800-8624 FAX 072-800-8624

○**大阪そねざきRC** 〈事務所所在地.電話番号.FAX番号変更〉

住所 〒530-0047 大阪市北区西天満4-15-18 プラザ梅新 803
TEL 06-6311-5757 FAX 06-6311-5758

○**大阪天満橋RC** 〈事務所所在地変更〉

住所 〒530-0001 大阪市北区梅田1-3 1-1100号 大阪駅前第1ビル 11階

○**大阪アーバンRC** 〈事務所所在地.電話番号.FAX番号.メールアドレス変更〉

住所 〒543-0001 大阪市天王寺区上本町6-3-31-1303 松井法律事務所内
TEL 06-6773-3838 FAX 06-6773-3834 E-mail ourc.2015@outlook.jp

○**八尾中央RC** 〈例会開始時間変更〉

第2・3例会開始時間が19時からとなりました。
なお、第1・4例会開始時間は今までと同じ18時30分からです。



ロータリーの友 地区代表委員より

2015-16年度がスタートを切りました。ロータリー活動を支える柱「ロータリーの友」の注目記事を、地区から各クラブに直接ご案内するほか、8月号から月信でもご紹介いたします。ご期待下さい。

ロータリーの友 地区代表 庄野 晋吉

国際ロータリー 会長 K.R.“ラビ”ラビンドラン
会長エレクト ジョン F. ジャーム
理事 杉谷 卓紀

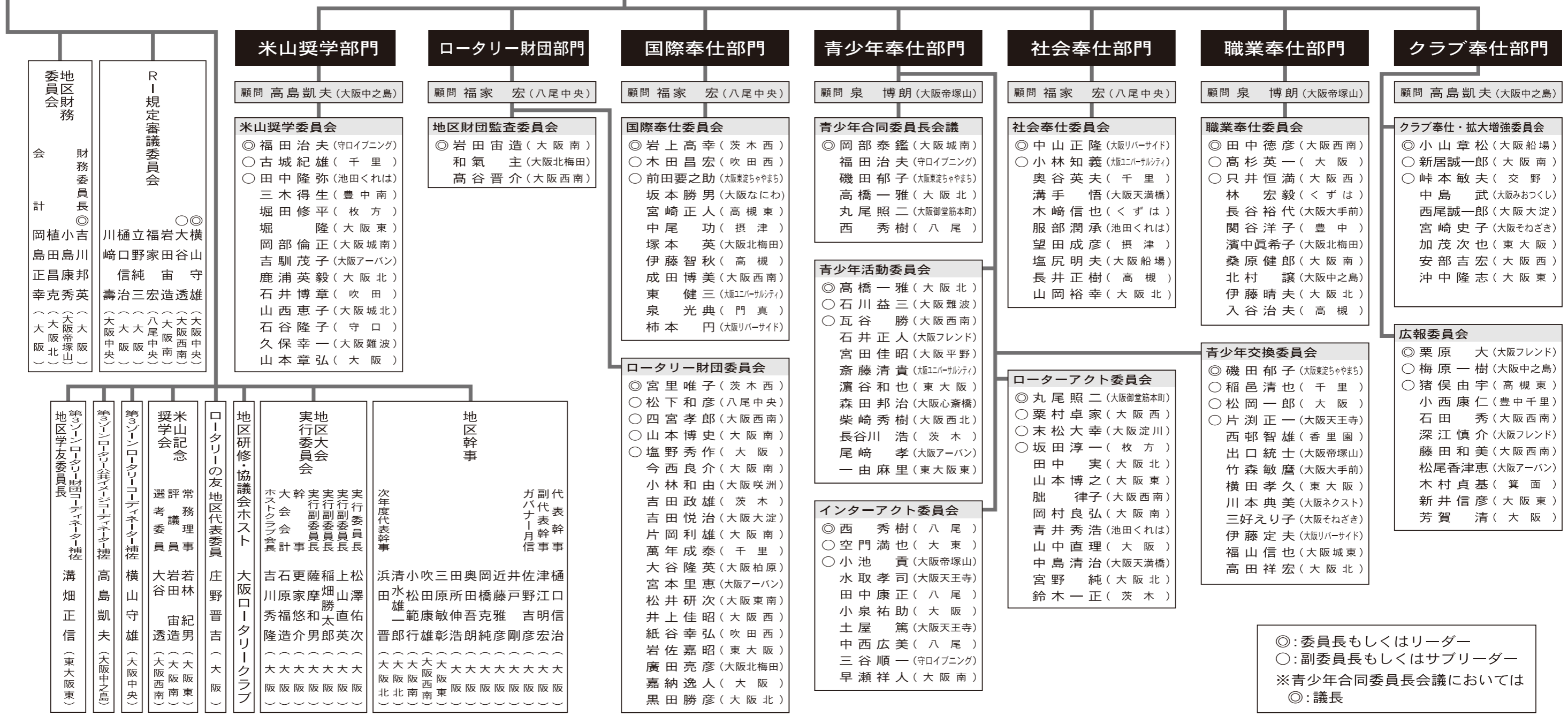
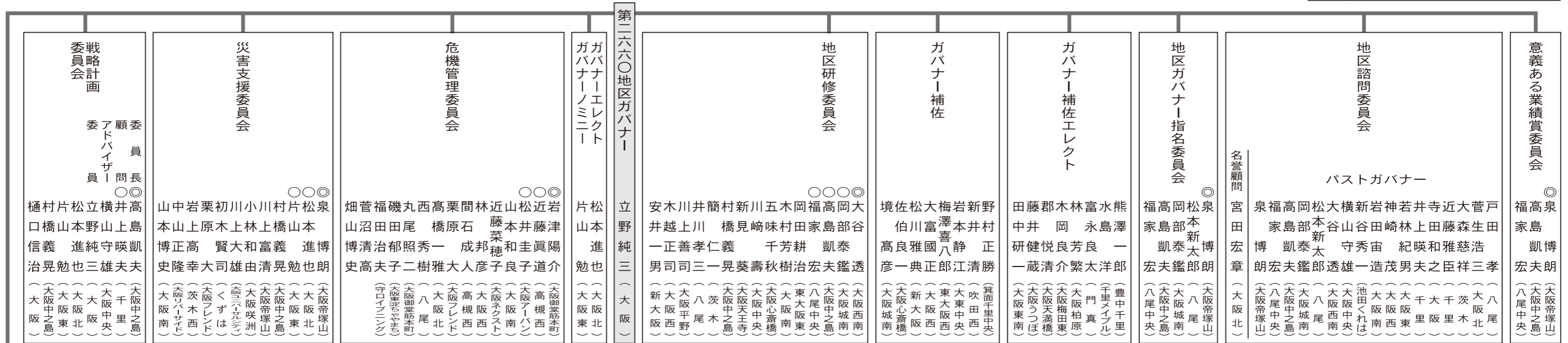

◎: 委員長もしくはリーダー
○: 副委員長もしくはサブリーダー
※青少年合同委員長会議においては
◎: 議長

<p>建築金物金属製品製造・販売 株式会社 ユニオン</p> <p>代表取締役社長 立野 純三 (大阪RC) 2015-16 R I 2660地区ガバナー</p> <p>〒550-0015 大阪市西区南堀江2-13-22 TEL (06)6532-3188 URL http://www.artunion.co.jp/</p>	<p>大阪市旭区ブランド認定ソース 株式会社 金紋ソース本舗</p> <p>代表取締役 村田 有司 (守口RC)</p> <p>〒535-0001 大阪市旭区太子橋3-1-4 1 TEL (06)6952-0137 FAX (06)6951-7839 URL www.kinmon-sauce.com <input type="checkbox"/> ymurata@osaka.email.ne.jp</p>
<p>医薬品販売 ヒグチ産業株式会社</p> <p>代表取締役社長 樋口 信治 (大阪RC) 2015-16 地区代表幹事</p> <p>〒578-0977 東大阪市鴻池徳庵町1-6 TEL (06)6745-6601</p>	<p>調剤薬局と介護の融合を みとうメディカル株式会社</p> <p>代表取締役 倉岡 多 (大阪平野RC) 2015-16 会長</p> <p>〒558-0004 大阪市住吉区长居東4-6-8 TEL (06)6607-0404 URL http://mitouph.com/ <input type="checkbox"/> zimu@mitouph.com</p>
<p>商売繁盛・福德円満 今宮戎神社</p> <p>宮 司 津江 明宏 (大阪RC) 2015-16 地区代表副幹事</p> <p>〒556-0003 大阪市浪速区恵美須西1-6-10 TEL (06)6643-0150 URL http://www.imamiya-ebisu.jp/ <input type="checkbox"/> tsue@pearl.ocn.ne.jp</p>	<p>胃腸内科・肛門外科・内視鏡内科 医療法人 こじまクリニック</p> <p>理事長・院長 小島 治 (池田RC) 2015-16 会長</p> <p>〒563-0055 大阪府池田市菅原町1-1 池田中央公民館1階 TEL (072)751-3385 FAX (072)754-1371 URL kojima-clinic.net <input type="checkbox"/> osamu-kojima@mrg.biglobe.ne.jp</p>
<p>総合フードサービス 給食事業 株式会社 魚国総本社</p> <p>代表取締役社長 田所 伸浩 (大阪RC) 2015-16 地区幹事</p> <p>〒555-0011 大阪市西淀川区竹島4-1-28 TEL (06)6478-5721 URL http://www.uokuni-s.co.jp/</p>	<p>プラント設備の設計・据付・メンテナンス 関電プラント株式会社</p> <p>代表取締役社長 藤井 眞澄 (大阪南RC) 2015-16 会長</p> <p>〒531-8502 大阪市北区本庄東2-9-18 TEL (06)6372-1151 FAX (06)6359-7676 URL http://www.kanden-plant.co.jp <input type="checkbox"/> fujii-m@kanden-plant.co.jp</p>
<p>グローバルに複合展開する商社 稲畑産業株式会社</p> <p>取締役社長 稲畑 勝太郎 (大阪RC) 2015-16 地区研修・協議会実行委員長</p> <p>〒542-8558 大阪市中央区南船場1-15-14 TEL (06)6267-6002 URL http://www.inabata.co.jp/index.html</p>	<p>消防設備の施工と点検 第一防災株式会社</p> <p>取締役会長 辻村 弘 (守口RC) 2004-05 副会長</p> <p>〒570-0016 守口市大日東町12-5 TEL (06)6902-2372 http://daiichi-bousai.co.jp/index.html <input type="checkbox"/> info@daiichi-bousai.co.jp</p>



Be a gift to the world

月信編集委員会からのお願い

- ガバナー事務所への月信に関するご連絡は、FAXまたはE-mailにてお願い致します。折り返し、できるだけ早くご連絡致します。
- 投稿は原稿(写真付きの場合は一緒に添えて)を掲載月の前々月20日までに、事務所必着でお送り下さい。原稿はなるべくパソコンでの作成をお願い致します。掲載の採否、字数の整理、並びに止むを得ない掲載月の変更等につきましては、月信編集委員会にご一任下さい。
- 物故会員のご連絡は、専用の用紙にてFAXをお願い致します。
- 今年度の月信につきましては、各クラブ理事・役員・事務局・備品用に、各クラブの会員数に応じて部数を設定し、無料配布致します。また、ご希望の会員には有料(年間2,200円・1冊200円)配布させていただきますので、出来るだけ多くの方のお申込みをお待ちしております。

月信編集委員会

- ガバナー 立野 純三 (大阪RC)
- 地区代表幹事 樋口 信治 (大阪RC)
- 地区副代表幹事 津江 明宏 (大阪RC)
- 担当地区幹事 佐野 吉彦 (大阪RC)
- 担当地区幹事 井戸 剛 (大阪RC)
- 事務局員 加茂 春日

2015-2016年度
国際ロータリー 第2660地区

ガバナー事務所のご案内

●事務局スタッフ

ガバナー	立野 純三
地区代表幹事	樋口 信治
地区副代表幹事	津江 明宏
事務局長	栗正 久美
事務局員	井上 望美
	加茂 春日
	船橋 美紗子
	杉本 亜鶴巳

●所在地

〒541-0052
大阪府中央区安土町1-5-11
トヤマビル東館6階
TEL 06-6264-2660
FAX 06-6264-2661
E-mail gov@ri2660.gr.jp

●ホームページ

<http://www.ri2660.gr.jp/>

●勤務時間

9:30~18:00

●休日

土曜、日曜、祝日
夏季
2015年 8月11日(火)~
2015年 8月14日(金)
年末年始
2015年12月29日(火)~
2016年 1月 4日(月)

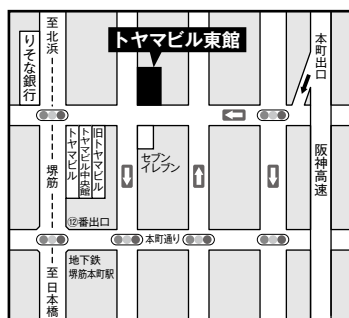

※地下鉄堺筋線 堺筋本町 ⑩番出口すぐ

ガバナー事務所に会議室を併設しております。

最多 36名

詳細はガバナー事務所までお問い合わせください。

Rotary



国際ロータリー 第2660地区

〒541-0052 大阪府中央区安土町1-5-11 トヤマビル東館6階
TEL : 06-6264-2660 FAX : 06-6264-2661 E-mail : gov@ri2660.gr.jp

Rotary International District 2660

Toyama Bldg. East 6F, 1-5-11 Azuchi-machi, Chuo-ku, Osaka 541-0052 Japan
TEL : +81-6-6264-2660 FAX : +81-6-6264-2661 E-mail : gov@ri2660.gr.jp